

N. Reg. 4

VALIDO A. INICIAL

ESTUDIO DE DETALLE DE LA PARCELA SA-3 DEL PLAN PARCIAL DEL CAMPUS DE LAS CIENCIAS DE LA SALUD. P.G.O.U. DE GRANADA

Aprobado por la Junta de Gobierno local en sesión de fecha

1 / SET. 2004

Granada
VICE EL/LA SECRETARIO/A GENERAL

Aprobado por el Excmo. Ayuntamiento. En su sesión de fecha

15 NOV. 2004

Granada
EL/LA SECRETARIO/A GENERAL



P.D.
L17/11.



Al. Suarez

PROMOTOR: DELEGACIÓN PROVINCIAL DE GRANADA DE LA CONSEJERIA DE JUSTICIA Y ADMINISTRACIÓN PUBLICA DE LA JUNTA DE ANDALUCIA

ARQUITECTO: ROSA MARÍA PALACIOS GARRIDO

ESTUDIO DE DETALLE DE LA PARCELA SA-3 DEL PLAN PARCIAL DEL CAMPUS DE LAS CIENCIAS DE LA SALUD. P.G.O.U. DE GRANADA



ÍNDICE

1. INTRODUCCIÓN	3
2. MEMORIA INFORMATIVA	3
2.1 Situación del área de Planeamiento	3
2.2 Ordenanzas de aplicación en la SA-3	4
3. MEMORIA DE ORDENACIÓN	5
3.1 Objetivos de Ordenación	5
3.2 Criterios de Ordenación	6

1. INTRODUCCIÓN

El presente Estudio de Detalle tiene por objeto Ordenar los volúmenes de edificación y establecer Alineaciones y Ocupación, en complemento de las establecidas en el Plan Parcial de Ordenación Sector PP-S2 del P.G.O.U. de Granada, en el Campus de las Ciencias de la Salud y, concretamente, en la Parcela SA-3; que fue aprobado provisionalmente por Pleno del Ayuntamiento de Granada el 22 de Mayo de 2002.

En dicha figura de planeamiento se establece en el Artículo 7.2.13, entre otros aspectos, que podrá redactarse un Estudio de Detalle que se extenderá a la totalidad de la manzana, no superándose la edificabilidad máxima indicada para esta parcela y no sobrepasando las alineaciones oficiales vinculantes.

La parcela objeto de este Estudio será ocupada por el Instituto Andaluz de Medicina Legal de Granada, cuyo proyecto ha sido adjudicado mediante concurso al mismo equipo redactor de este documento. Por este motivo se hacen las pertinentes concreciones del Plan Parcial para posibilitar la futura construcción y adecuación a la normativa vigente del citado edificio.

La competencia legal para proceder a la redacción de este documento viene establecida en la Ley de Ordenación Urbanística de Andalucía, aprobada en el Parlamento de Andalucía el 11 de Diciembre de 2002, que fija las determinaciones a seguir para los Estudios de Detalle, cuyo objeto es "completar o adoptar algunas determinaciones de Planeamiento en áreas de suelos urbanos de ámbito reducido", para lo que podrán:

- a) Establecer, en desarrollo de los objetivos definidos por los P.G.O.U., Parciales de Ordenación o Planes Especiales, la ordenación de los volúmenes, el trazado local del viario secundario y la localización de suelo dotacional público.
- b) Fijar las alineaciones y rasantes de cualquier tipo de viario, y reajustarlas, así como las determinaciones de ordenación referidas en la letra anterior, en caso de que estén establecidos en dichos instrumentos de planeamiento.

2. MEMORIA INFORMATIVA

2.1. SITUACIÓN DEL ÁREA DE PLANEAMIENTO

Los terrenos objeto de este Estudio están situados en el Término Municipal de Granada en el Campus de Ciencias de la Salud, en los bordes con la circunvalación y la Ronda Sur, en la parcela denominada SA-3 por el Plan Parcial PP-S2.

La superficie total del ámbito, según la ficha urbanística, es de mil ciento treinta y cuatro metros cuadrados (1.134,00 m²). Sus linderos son los siguientes:

- Al Sur con la calle A-1.
- Al Este con la parcela UN-1.
- Al Norte con el PK-1.
- Y al Oeste con la calle D-2.

2.2. ORDENANZAS DE APLICACIÓN EN LA SA-3.

Las ordenanzas aplicables son las correspondientes al apartado 7.2 Condiciones Particulares de la Calificación Equipamiento Sanitario en Ordenación Abierta del Plan Parcial PP-S2.

1. Condiciones particulares de parcelación.

La parcela mínima será la determinada por la ordenación del Plan Parcial.

2. Alineaciones y separación a linderos.

No se establece la obligatoriedad de ajustarse a las alineaciones y lindes de las parcelas definidas en los planos del Plan Parcial, pudiéndose disponer las construcciones libremente en el interior de las mismas y permitiéndose cualquier tipo de retranqueo y de ordenación interior de la edificación. Ahora bien queda expresamente prohibidos cualquier tipo de vuelo exterior a las mencionadas alineaciones.

3. Ocupación de parcela.

La ocupación máxima en planta será de un setenta y cinco por ciento (75%) de la superficie de parcela para cada una de las plantas de la edificación, incluida la baja.

4. Ocupación bajo rasante.

Podrá construirse un máximo de cuatro plantas de sótano, incluida la planta semisótano, destinadas exclusivamente a garage o aparcamiento de vehículos y/o servicios de la edificación (zonas de instalaciones y/o anejos no habitables).

En el caso de plantas semisótano la cara superior del forjado de techo de los mismos se situará a una distancia igual o inferior a ciento treinta (130) centímetros respecto de la cota de referencia.

5. Altura y número de plantas.

El número máximo de plantas será el fijado para cada parcela en los planos correspondientes de la documentación gráfica del Plan Parcial:

Parcela SA-3: Cinco plantas.

La altura máxima en unidades métricas vendrá determinada en función del número de plantas:

Para cinco plantas, se fija una altura máxima de mil setecientos ochenta (1780) centímetros.

6. Construcciones permitidas por encima de la altura máxima:

Se atenderá a lo señalado en el artículo 7.3.17 del vigente Plan General.

La superficie máxima construida para dichas construcciones permitidas por encima de la altura máxima no sobrepasará en ningún caso los diecisiete (17) metros cuadrados para cada uno de los núcleos de accesos comunes de que disponga la edificación, sin que computen a efectos de la edificabilidad asignada por el presente Plan Parcial.

La altura máxima para estas construcciones permitidas por encima de la altura máxima se fija en trescientos treinta (330) centímetros sobre la planta inferior, medida entre cotas superiores de los forjados de ambos pisos.

7. Edificabilidad máxima

Las edificaciones tendrán la edificabilidad neta contemplada en la documentación gráfica del Plan Parcial:

Parcela SA-3: 2,513 m²/m²s.

15 NOV. 2004

8. Patios.

Se admiten patios de parcela y patios abiertos, que deberán cumplir las dimensiones mínimas fijadas para los mismos en el artículo 7.3.23 del PGOU.

9. Condiciones particulares de estética.

Las nuevas edificaciones se adaptarán a la arquitectura original circundante mediante la adecuación a sus valores y principios de composición.

10. Ordenación detallada.

Se podrán redactar Estudios de Detalle para Ordenación de Volúmenes, establecimiento de Alineaciones interiores y fijación de Rasantes, que ajusten los parámetros asignados para una mejor adaptación a las condiciones específicas de la parcela o de la edificación proyectada. En cualquier caso se deberán cumplir los siguientes requisitos:

El ámbito del Estudio de Detalle se extenderá a la totalidad de la manzana.

No podrá superarse la edificabilidad máxima indicada para la parcela en el Plan Parcial.

Se deberá cumplir que la separación con los edificios colindantes sea siempre superior a la semisuma de las alturas de las piezas de edificación más cercanas.

En ningún caso se disminuirá la superficie destinada a espacios libres.

No se sobrepasarán las alineaciones oficiales vinculantes.

11. Condiciones particulares de uso.

Los usos pormenorizados dominantes son los correspondientes a Equipamiento Comunitario Sanitario.

Además de los expresamente grafiados en los planos de la documentación gráfica del Plan Parcial, se permiten los siguientes usos pormenorizados:

Equipamiento Comunitario Docente.

Equipamiento Comunitario Universitario.

12. Aparcamiento.

La reserva mínima de plazas de aparcamiento será de 40 plazas en la parcela SA-3.

3. MEMORIA DE ORDENACIÓN

3.1. OBJETIVOS DE LA ORDENACIÓN

Los objetivos de este Estudio de Detalle son posibilitar, a través de la Ordenación de Volúmenes y el establecimiento de Alineaciones y Rasantes en la Parcela SA-3 del Campus de las Ciencias de la Salud, un desarrollo urbano acorde con el Plan Especial y con las necesidades del programa del edificio a proyectar.

Se propone obtener una mayor ocupación en planta a cambio de disminuir la altura del edificio, de esta manera el volumen global del edificio no aumentaría; y, lógicamente, manteniendo siempre la edificabilidad máxima que indica el Plan Parcial.

La reserva de plazas de aparcamiento se reduce a un total de 6 por motivos de seguridad debido al uso del edificio. Para justificar este motivo se acompaña un documento redactado por

los Servicios Técnicos de la Consejería de Justicia y Administración Pública de la Junta de Andalucía. Y también, se acompaña otro documento redactado por el Director Técnico de la Fundación Campus de Ciencias de la Salud, en el que se indica que hay posibilidad de obtener el número de plazas restantes del Aparcamiento contiguo a este solar, denominado PK-1; además de las plazas sobrantes que hay en los solares dedicados a Equipamiento Comunitario Universitario.

3.2. CRITERIOS DE ORDENACIÓN

Para la consecución de los objetivos previstos en el planeamiento, se han considerado los siguientes parámetros para la ordenación:

1. Condiciones particulares de parcelación.

La parcela mínima será la determinada por la ordenación del Plan Parcial.

2. Alineaciones y separación a linderos.

Se mantienen las definidas en el Plan Parcial para la planta baja.

En las plantas superiores, en la fachada principal se produce un retranqueo superior a 3 m.

3. Ocupación de parcela.

La ocupación máxima en plantas baja y semisótano será del total de la superficie de la parcela, es decir, del 100%; para cada una de las plantas restantes de la edificación, la ocupación máxima será del 90%.

4. Ocupación bajo rasante.

Podrá construirse un máximo de cuatro plantas de sótano, incluida la planta semisótano, destinadas a garage o aparcamiento de vehículos y servicios de la edificación (zonas de instalaciones y anejos no habitables y de uso forense como cámaras, etc.).

En el caso de plantas semisótano la cara superior del forjado de techo de los mismos se situará a una distancia igual o inferior a ciento treinta (130) centímetros respecto de la cota de referencia.

5. Altura y número de plantas.

El número máximo de plantas será:

Parcela SA-3: Tres plantas.

La altura máxima será de mil cuatrocientos (1400) centímetros.

6. Construcciones permitidas por encima de la altura máxima:

Se atenderá a lo señalado en el artículo 7.3.17 del vigente Plan General.

La superficie máxima construida para dichas construcciones permitidas por encima de la altura máxima no sobrepasará en ningún caso los diecisiete (17) metros cuadrados para cada uno de los núcleos de accesos comunes de que disponga la edificación, sin que computen a efectos de la edificabilidad asignada por el presente Plan Parcial.

La altura máxima para estas construcciones permitidas por encima de la altura máxima se fija en trescientos treinta (330) centímetros sobre la planta inferior, medida entre cotas superiores de los forjados de ambos pisos.

AYUNTAMIENTO DE GRANADA
SECRETARÍA GENERAL

Aprobado por el Pleno Ayuntamiento.

Acta 15 NOV. 2004

SECRETARÍA GENERAL

[Firma manuscrita]

AYUNTAMIENTO DE GRANADA
SECRETARÍA GENERAL

7. Edificabilidad máxima

Las edificaciones tendrán la edificabilidad neta contemplada en la documentación gráfica del Plan Parcial:

Parcela SA-3: 2,513 m²/m²s.

8. Patios.

Se admiten patios de parcela y patios abiertos.

9. Condiciones particulares de estética.

La nueva edificación se adaptará a la arquitectura original circundante mediante la adecuación a sus valores y principios de composición.

10. Condiciones particulares de uso.

Los usos pormenorizados dominantes son los correspondientes a Equipamiento Comunitario Sanitario.

11. Aparcamiento.

La reserva de plazas de aparcamiento será de 5 plazas en la parcela SA-3.

En cualquier caso, estos criterios de ordenación siempre cumplen los siguientes requisitos:

El ámbito del Estudio de Detalle se ha extendido a la totalidad de la manzana.

No se ha superado la edificabilidad máxima indicada para la parcela en el Plan Parcial.

Se cumple que la separación con los edificios colindantes será siempre superior a la semisuma de las alturas de las piezas de edificación más cercanas.

En ningún caso se disminuye la superficie destinada a espacios libres.

No se sobrepasan las alineaciones oficiales vinculantes.



Fdo.: ROSA MARIA PALACIOS GARRIDO
Arquitecto redactor

15 NOV. 2004



COLEGIO OFICIAL DE ARQUITECTOS DE GRANADA
INSTITUTO TECNICO PROFESIONAL DE ARQUITECTURA

Informe de Visado

EXPEDIENTE N°.....: 04-02767 N° REGISTRO.....: 04-0007001
FASE DEL TRABAJO.: ESTUDIO DE DETALLE / VIABILIDAD / ÚNICO
OBRA.....: ESTUDIO DE DETALLE
EMPLAZAMIENTO.....: OTROS. CAMPUS DE LA SALUD SA-3
MUNICIPIO: GRANADA
PROMOTOR/ES.....: DELEGACION PROVINCIAL DE JUSTICIA Y ADM. P
ARQUITECTO/S.....: 406287 PALACIOS GARRIDO, ROSA MARI

En el presente expediente, el Colegio de Arquitectos de Granada ha ejercido sus derechos estatutarios en cuanto a control de los siguientes aspectos:

- * Identidad y habilitación legal del colegiado autor.
(Titulación, colegiación y firma)
- * Integridad formal de la documentación técnica del trabajo y observancia en el mismo de los reglamentos y acuerdos colegiales sobre el ejercicio profesional. (Normas de presentación, Compatibilidad y demás normas internas)

Observaciones

Se visa, si bien el Colegio Oficial de Arquitectos se reserva la posibilidad de presentar alegaciones al presente Estudio de Detalle durante el tiempo de exposición al público, que debe tener en cumplimiento de la vigente Ley de Ordenación Urbanística de Andalucía.

Granada, 6 de JULIO de 2004



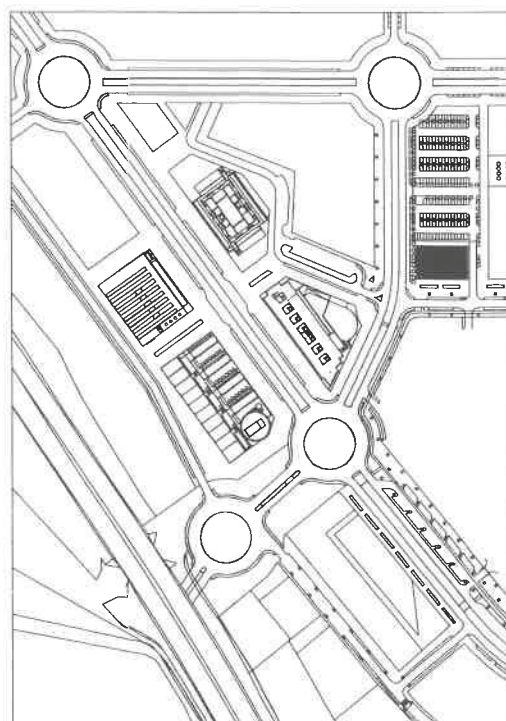

Plano de situación

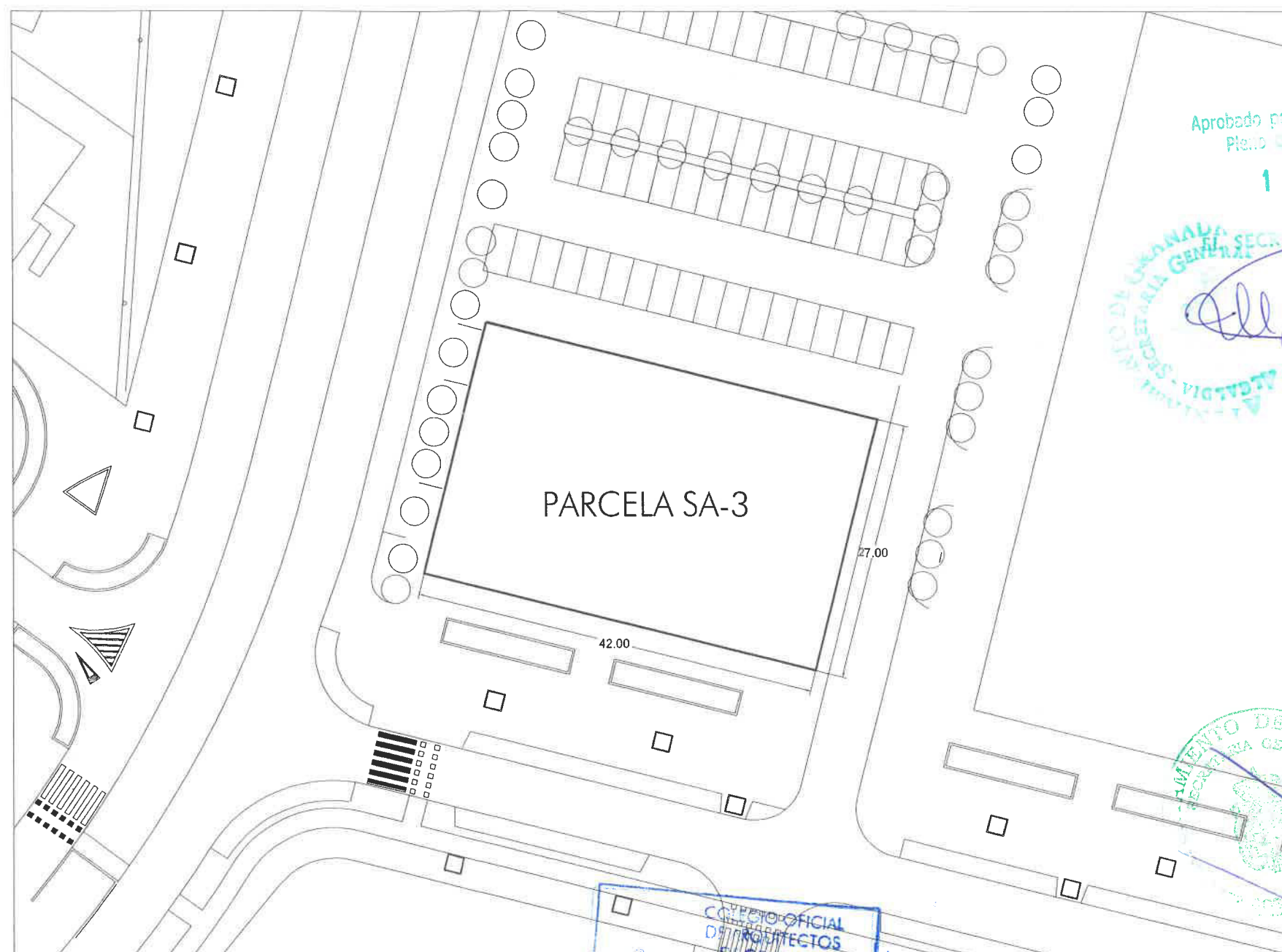

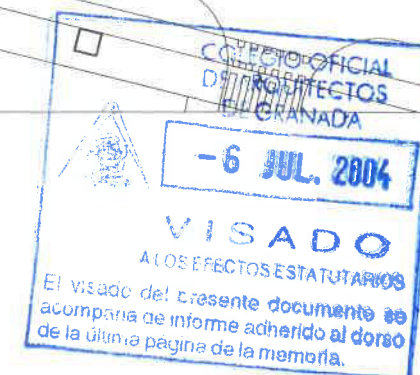

Emplazamiento

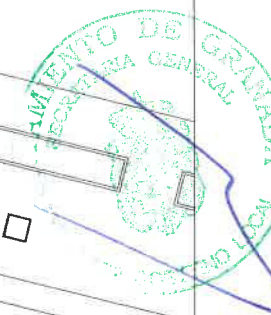
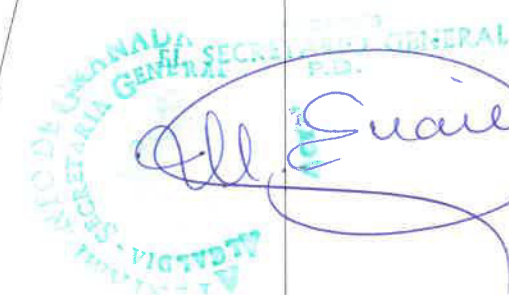

Aprobado por el Excmo. Ayuntamiento.
Pleno de 15 de Noviembre de 2004
15 NOV. 2004



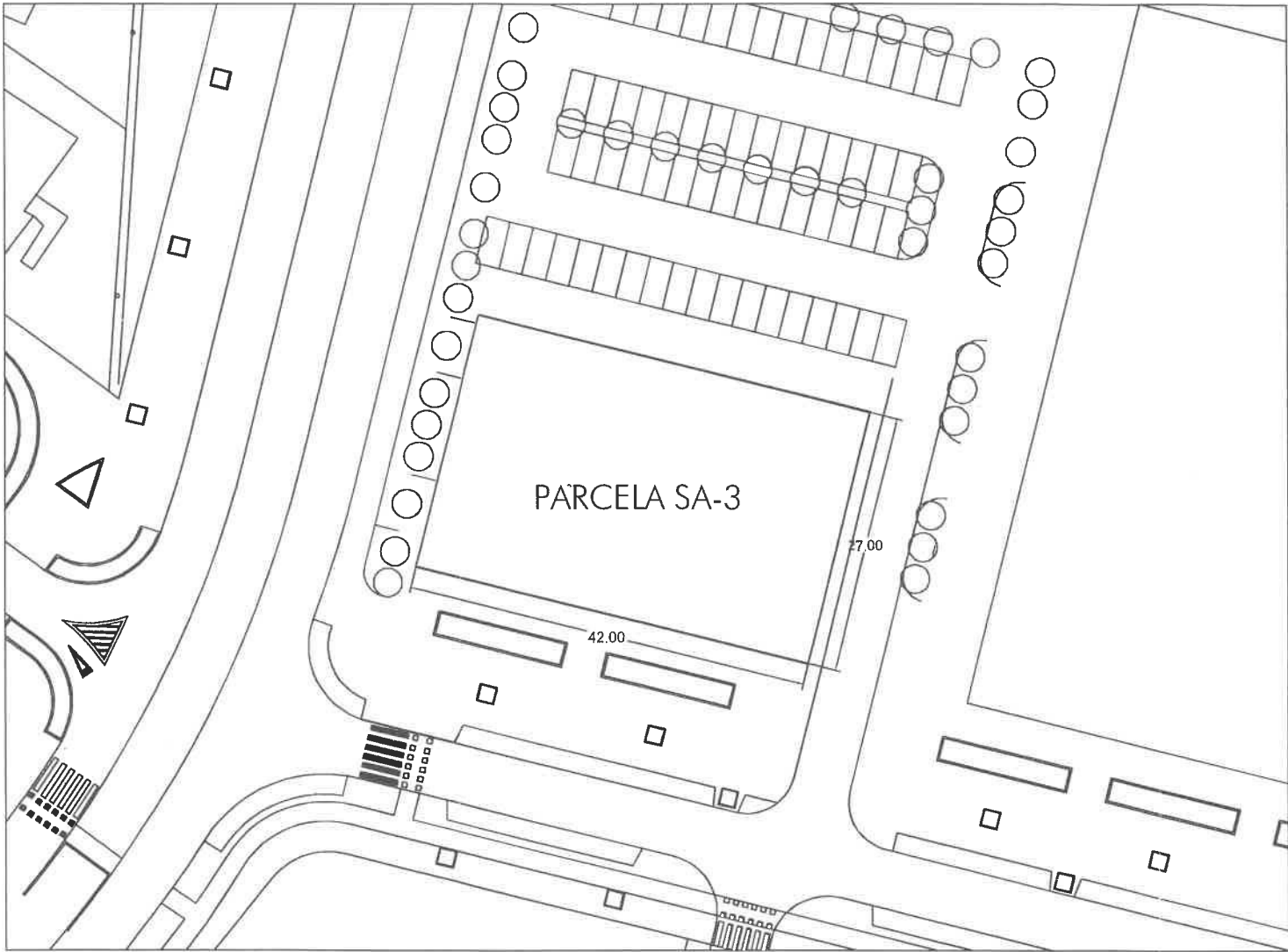

 JUNTA DE ANDALUCÍA	ESTUDIO DE DETALLE DE LA PARCELA SA-3 DEL PLAN PARCIAL DEL CAMPUS DE LAS CIENCIAS DE LA SALUD DE GRANADA			
	ROSA MARIA PALACIOS GARRIDO, Arquitecto.			
	SITUACION Y EMPLAZAMIENTO			
Consejería de Justicia y Administración Pública Delegación Provincial de Granada	Fdo. 	Marzo 2004	E. 1/250	1



Aprobado por el Excmo. Ayuntamiento.
Plano de ordenación de la zona
15 NOV. 2004
SECRETARÍA GENERAL
EL SECRE...
All. Suarez

DENOMINACION DE LA PARCELA	SA-3
SUPERFICIE NETA	1134.00 m2
USO	EQUIPAMIENTO SANITARIO
EDIFICABILIDAD MAXIMA	2850.00 m2
FORMA PARTE DE LAS CONDICIONES DE ORDENACION	SE PROYECTA UNA MANZANA COMPLETA PARA FLEXIBILIZAR LAS FUTURAS INTERVENCIONES EDIFICATORIAS. SE PROYECTAN UNAS ALINEACIONES PARA ESTABLECER UNA SEPARACIONES DE ZONA LIBRE ENTRE LOS FUTUROS EDIFICIOS QUE PODRAN SER MODIFICADAS MEDIANTE ESTUDIO DE DETALLE
ORDENANZA	ORDENACION ABIERTA
ALTURAS	CINCO PLANTAS
OCUPACION	RESULTANTE DE LA ORDENACION
VUELOS	NO SE PERMITEN VUELOS SOBRE LA ALINEACION EXTERIOR
MODIFICACION ORDENACION	ESTUDIO DE DETALLE DE LA MANZANA COMPLETA
CONDICIONES	OBJETO DE MODIFICACION. MEJORA Y ADAPTACION ORDENACION LA ORDENACION DE CADA MANZANA DEBE JUSTIFICARSE EN EL CONJUNTO DE LA ORDENACION. EN TODO CASO EL TIPO DE ORDENACION SERA DE BLOQUE LINEAL NO PODRA AUMENTARSE LA OCUPACION FRASEADA NI LA EDIFICABILIDAD MX
RESERVA MINIMA DE PLAZAS DE APARCAMIENTO	40 PLAZAS

COLEGIO OFICIAL DE ARQUITECTOS DE GRANADA
-6 JUL. 2004
VISADO
A LOS EFECTOS ESTATUTARIOS
El visado del presente documento se acompaña de informe adjuntando al dorso de la última página de la memoria.

 JUNTA DE ANDALUCÍA	ESTUDIO DE DETALLE DE LA PARCELA SA-3 DEL PLAN PARCIAL DEL CAMPUS DE LAS CIENCIAS DE LA SALUD DE GRANADA			
	ROSA MARIA PALACIOS GARRIDO, Arquitecto.			
	FICHA DE PLANEAMIENTO VIGENTE PLAN PARCIAL DE ORDENACION SECTOR PP-S2. PGOU GRANADA			
Consejería de Justicia y Administración Pública Delegación Provincial de Granada	Fdo. 	Junio 2004	E. 1/300	2

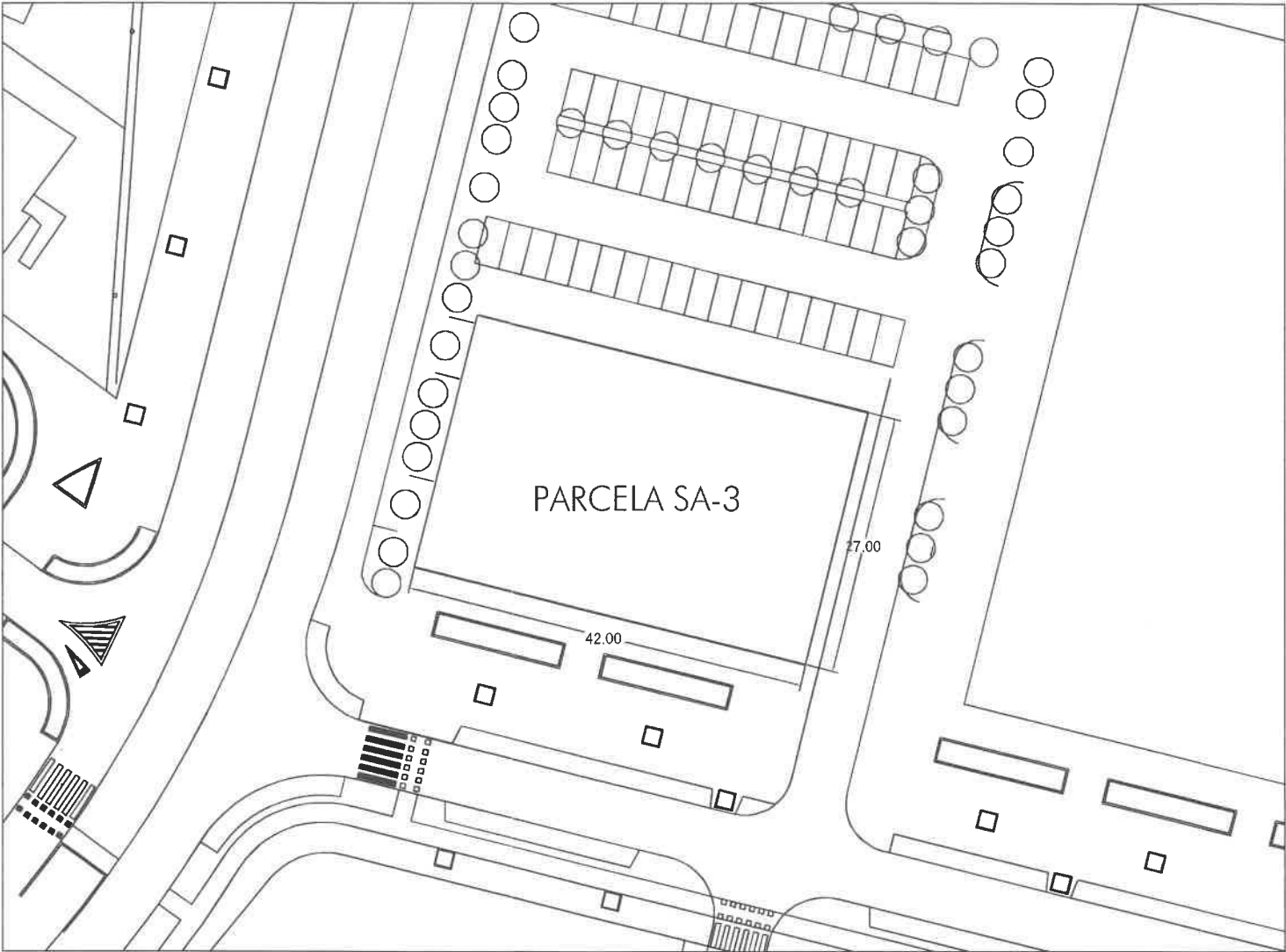

Aprobado por el Consejo de Gobierno,
Plaza 03 de mayo de 2004

15 NOV. 2004

AMBITO DE LA CAJA
SECRETARIA

EL SECRETARIO GENERAL

El. Suarez

AMBITO DE GRANADA
SECRETARIA GENERAL

DENOMINACION DE LA PARCELA	SA-3
SUPERFICIE NETA	1134.00 m2
USO	EQUIPAMIENTO SANITARIO
EDIFICABILIDAD MAXIMA	2850.00 m2
ORDENANZA	ORDENACION ABIERTA
ALTURAS	TRES PLANTAS
OCUPACION	100% EN PLANTA BAJA Y SEMISOTANO, 90% EN EL RESTO
VUELOS	NO SE PERMITEN VUELOS SOBRE LA ALINEACION EXTERIOR
RESERVA MINIMA DE PLAZAS DE APARCAMIENTO	5 PLAZAS

COLEGIO OFICIAL
DE ARQUITECTOS
GRANADA
-6 JUL. 2004
VISADO
A LOS EFECTOS ESTATUTARIOS
El visado del presente documento se
acompaña de informe adherido al dorso
de la última página de la memoria.



JUNTA DE ANDALUCIA

Consejería
de Justicia y
Administración Pública
Delegación Provincial
de Granada

ESTUDIO DE DETALLE DE LA PARCELA SA-3 DEL PLAN PARCIAL
DEL CAMPUS DE LAS CIENCIAS DE LA SALUD DE GRANADA

ROSA MARIA PALACIOS GARRIDO, Arquitecto.

FICHA MODIFICADA
ESTUDIO DE DETALLE

Fdo.

Junio 2004

E. 1/300

3

SUP PROGR	SUP PROY
40 m2	65.23 m2
40 m2	23.10 m2
15 m2	13.89 m2
2x25 m2	2x18.33 m2
20 m2	20.61 m2
80 m2	70.55 m2
30 m2	23.37 m2
	3.88 m2
100 m2	85.74 m2
16 m2	16.40 m2
16 m2	18.86 m2
3x25 m2	2x38.88 m2
10x18 m2	10x21.10 m2
2x12 m2	2x14.97 m2

DESIGNACIÓN

AC. ACCESOS Y SALIDAS
AC1. ACCESO PRINCIPAL
AC2. ACCESO DE PÚBLICO Y DE PERSONAL
AC3. SALIDA DE INCENDIOS
AC4. ACCESO DE VEHICULOS
AC5. CIRCULACION DE PERSONAL

ZP. ZONA DE PUBLICO
ZP1. VESTIBULO PUBLICO
ZP2. INFORMACION
ZP3. ASEOS DE PUBLICO
ZP4. CONTROL Y SEGURIDAD
ZP5. SALAS DE ESPERA
ZP6. REGISTRO
ZP7. SALON DE ACTOS

SC. SERVICIOS COMUNES
SC1. ASEOS PERSONAL
SC2. OFICIO LIMPIEZA

CL. SERVICIO CLINICA MEDICO-FORENSE
CL1. SALA DE ESPERA
CL2. JEFE DE SECCION
CL3. JEFE DE SERVICIO
CL4. SALA DE RECONOCIMIENTO
CL5. MEDICO-FORENSE
CL6. PSICOLOGO

DA. DEPENDENCIAS ANEXAS
DA14. CENTRO DE SECCIONAMIENTO

671.23

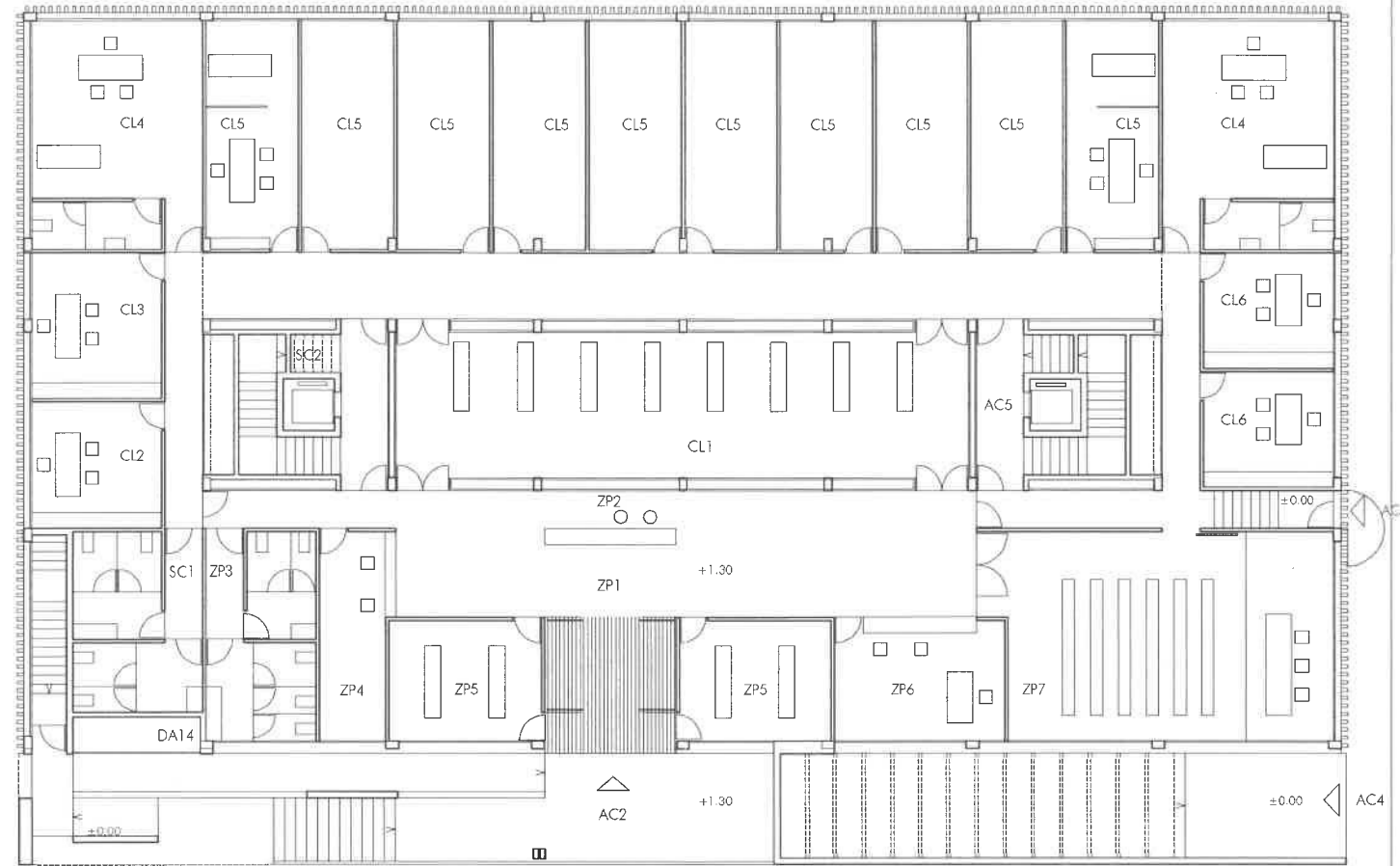

671.56m

AC1

671.30

AC3

AC4

672.03

Planta Acceso

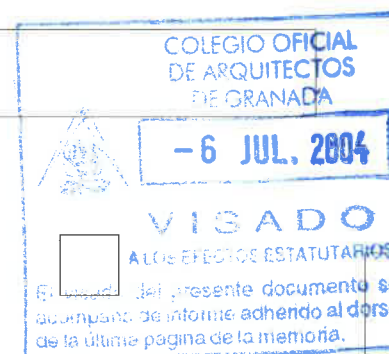

Consejería de Justicia y Administración Pública
Delegación Provincial de Granada

ESTUDIO DE DETALLE DE LA PARCELA SA-3 DEL PLAN PARCIAL DEL CAMPUS DE LAS CIENCIAS DE LA SALUD DE GRANADA

RITA MARIA PALACIOS GARRIDO, Arquitecto

PROPUESTA INSTITUTO DE MEDICINA LEGAL GRANADA

PLANTA DE ACCESO

Fdo.

Junio 2004

1/200

4

Aprobado por el Comité de Proyecto.
15 NOV. 2004

SECRETARIA GENERAL
P.D.



15 NOV. 2004

SUP PROGR	SUP PROY	DESIGNACIÓN
		AC. ACCESOS AC5. CIRCULACION PERSONAL
	15.52 m2	SC. SERVICIOS COMUNES SC1. ASESOS PERSONAL
25 m2 18 m2 10 m2	25.01 m2 16.24 m2 10.00 m2	DC. DIRECCION Y CONSEJO DE DIRECCION DC1. CONSEJO DE DIRECCION DC2. DIRECCION DC3. SECRETARIA
10 m2 15 m2 20 m2 16 m2 60 m2	8.12 m2 11.81 m2 19.98 m2 15.12 m2 60.39 m2	SA. SERVICIO ADMINISTRATIVO SA1. ALMACEN DE MATERIAL SA2. REPROGRAFIA SA3. ARCHIVO VIVO SA4. SECRETARIO SA5. ADMINISTRACION
17 m2 17 m2 15 m2 8 m2 60 m2	17.94 m2 17.94 m2 15.00 m2 9.38 m2 67.57 m2 3.60 m2	DA. DEPENDENCIAS ANEXAS DA15. SALA DE ESTAR DA16. SALA DE DESCANSO DA17. SALA DE VIDEOCONFERENCIAS DA18. SALA DE CLASIFICACION DA19. ARCHIVO DA20. RAC
20 m2 16 m2 16 m2 16 m2 16 m2 40 m2 40 m2 2x10 m2 8 m2 8 m2 2X12 m2 2X12 m2 12 m2	17.87 m2 14.76 m2 14.76 m2 14.76 m2 14.76 m2 39.96 m2 53.72 m2 15.79 m2 15.79 m2 7.99 m2 12.72 m2 12.72 m2 11.26 m2	SL. SERVICIO DE LABORATORIO FORENSE SL1. SALA MULTISUSOS SL2. JEFE DE SERVICIO SL3. JEFE DE SECCION ADN-CRIMINALISTICA SL4. TECNICO LABORATORIO ADN-CRIMINALISTICA SL5. JEFE DE SECCION TOXICOLOGIA SL6. TECNICO LABORATORIO TOXICOLOGIA SL7. LABORATORIO TOXICOLOGIA SL8. LABORATORIO ADN-CRIMINALISTICA SL9. LABORATORIO MUESTRAS MINIMAS SL10. SALA DE AMPLIFICACION SL11. OFICIO SL12. ALMACEN REACTIVOS SL13. CUSTODIA DE MUESTRAS SL14. DESPACHO Y RECEPCION DE ENTREGA
16 m2 16 m2	18.15 m2 18.15 m2	SF. SERVICIO DE PATOLOGIA FORENSE SF20. JEFE DE SERVICIO SF21. DESPACHO DE FORENSE

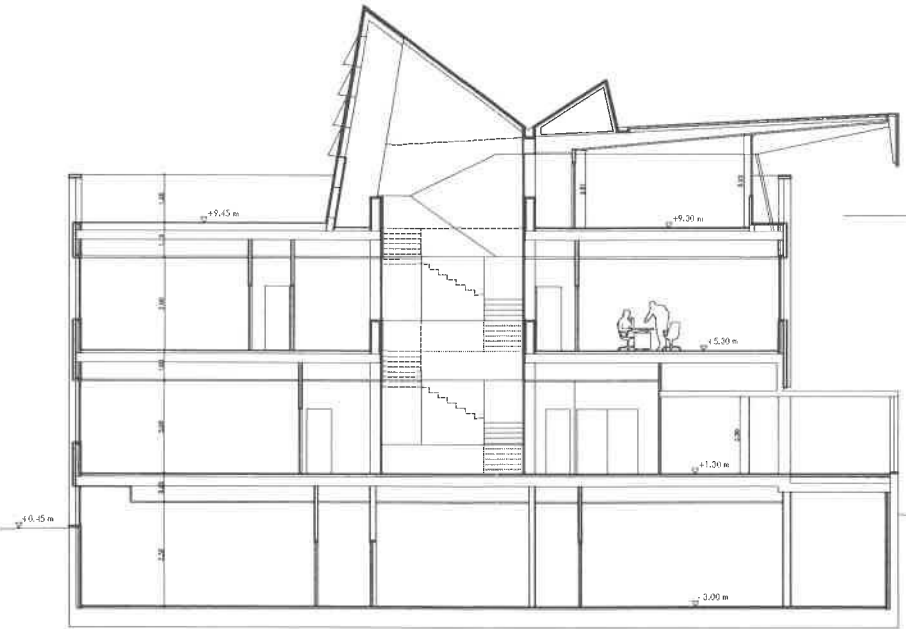
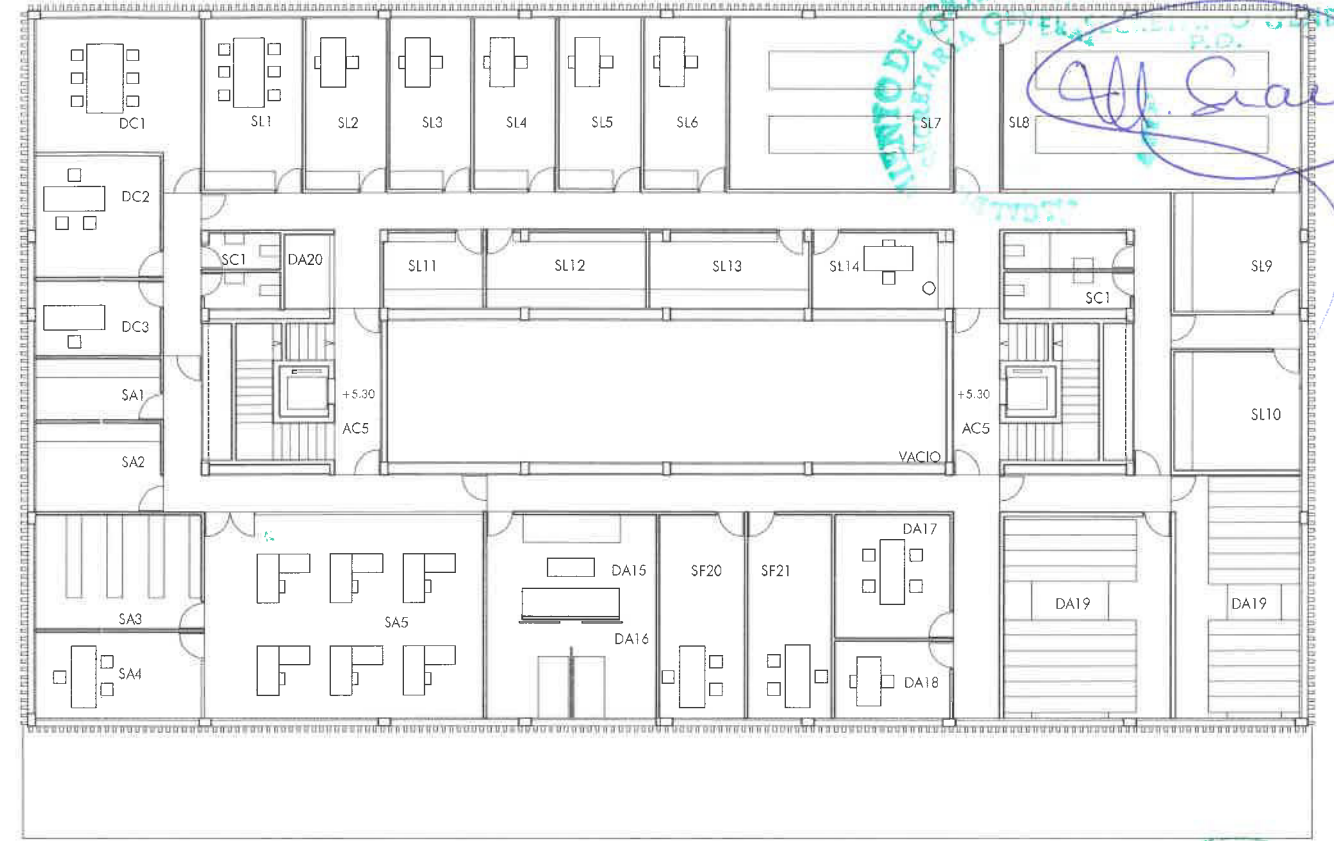
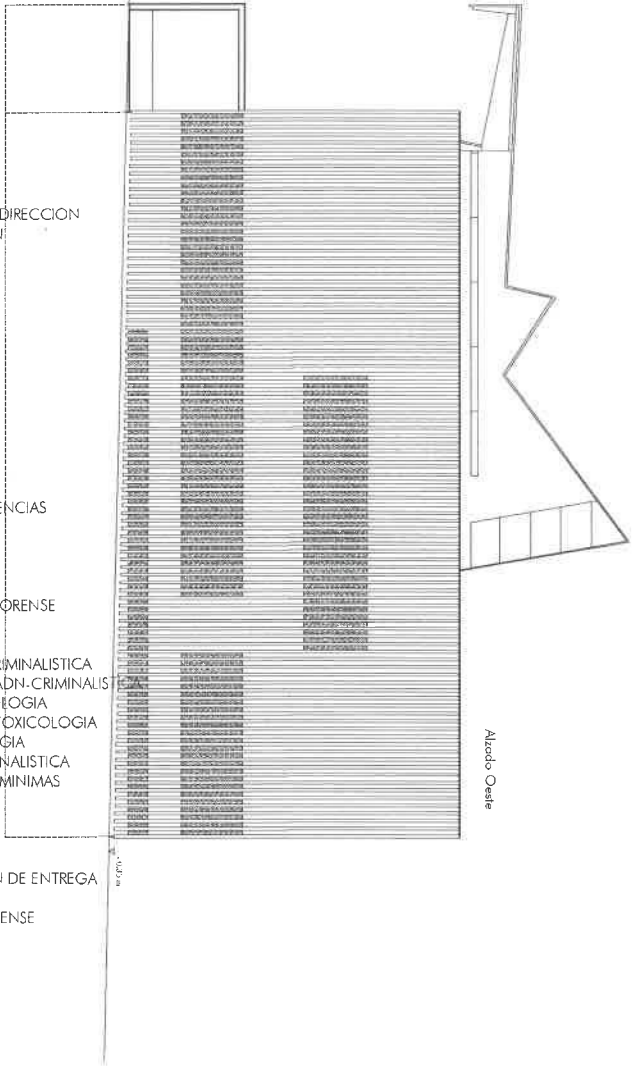

Sección Transversal

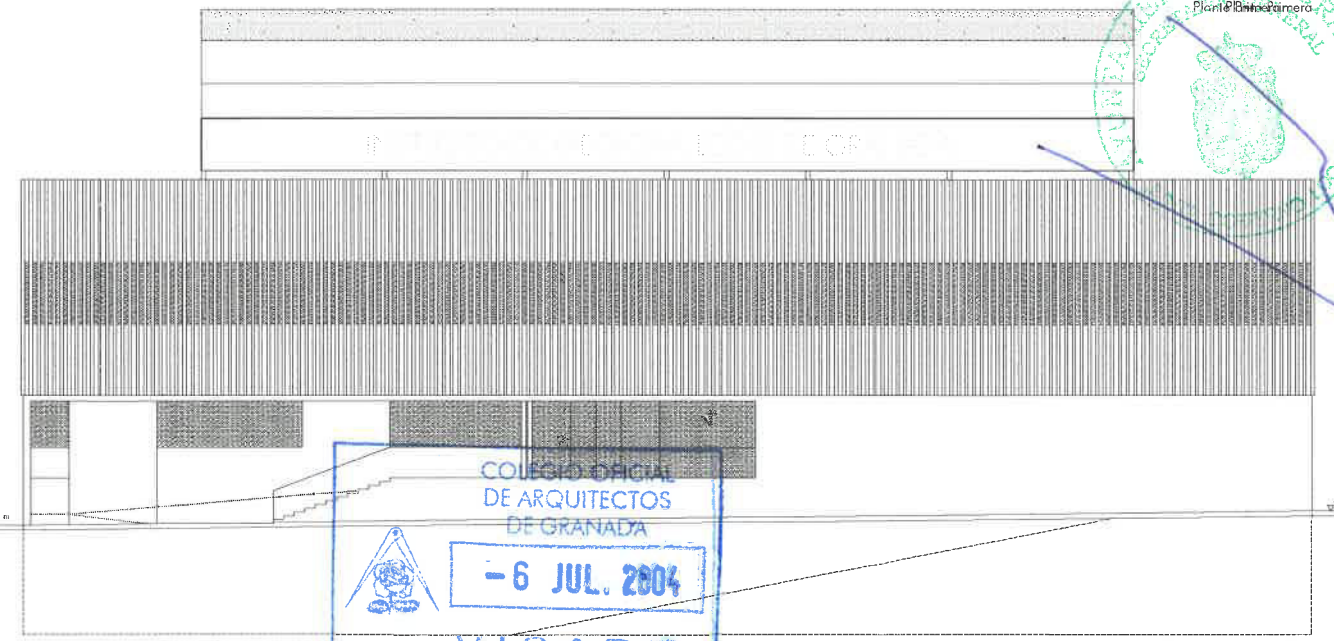

COLEGIO OFICIAL
DE ARQUITECTOS
DE GRANADA
- 6 JUL. 2004
VISADO
A LOS EFECTOS ESTATUTARIOS
El visado del presente documento se
acompaña de informe adjunto al dorso
de la última página de la memoria.

JUNTA DE ANDALUCIA
Consejería
de Justicia y
Administración Pública
Delegación Provincial
de Granada

ESTUDIO DE DETALLE DE LA PARCELA SA-3 DEL PLAN PARCIAL DEL CAMPUS DE LAS CIENCIAS DE LA SALUD DE GRANADA
ROSA MARIA PALACIOS GARRIDO, Arquitecto.
PROPUESTA INSTITUTO DE MEDICINA LEGAL GRANADA
PLANTA PRIMERA, ALZADO PRINCIPAL, SECCION TRANSVERSAL Y VOLUMENES
Fdo.  Junio 2004 E 1/200 5

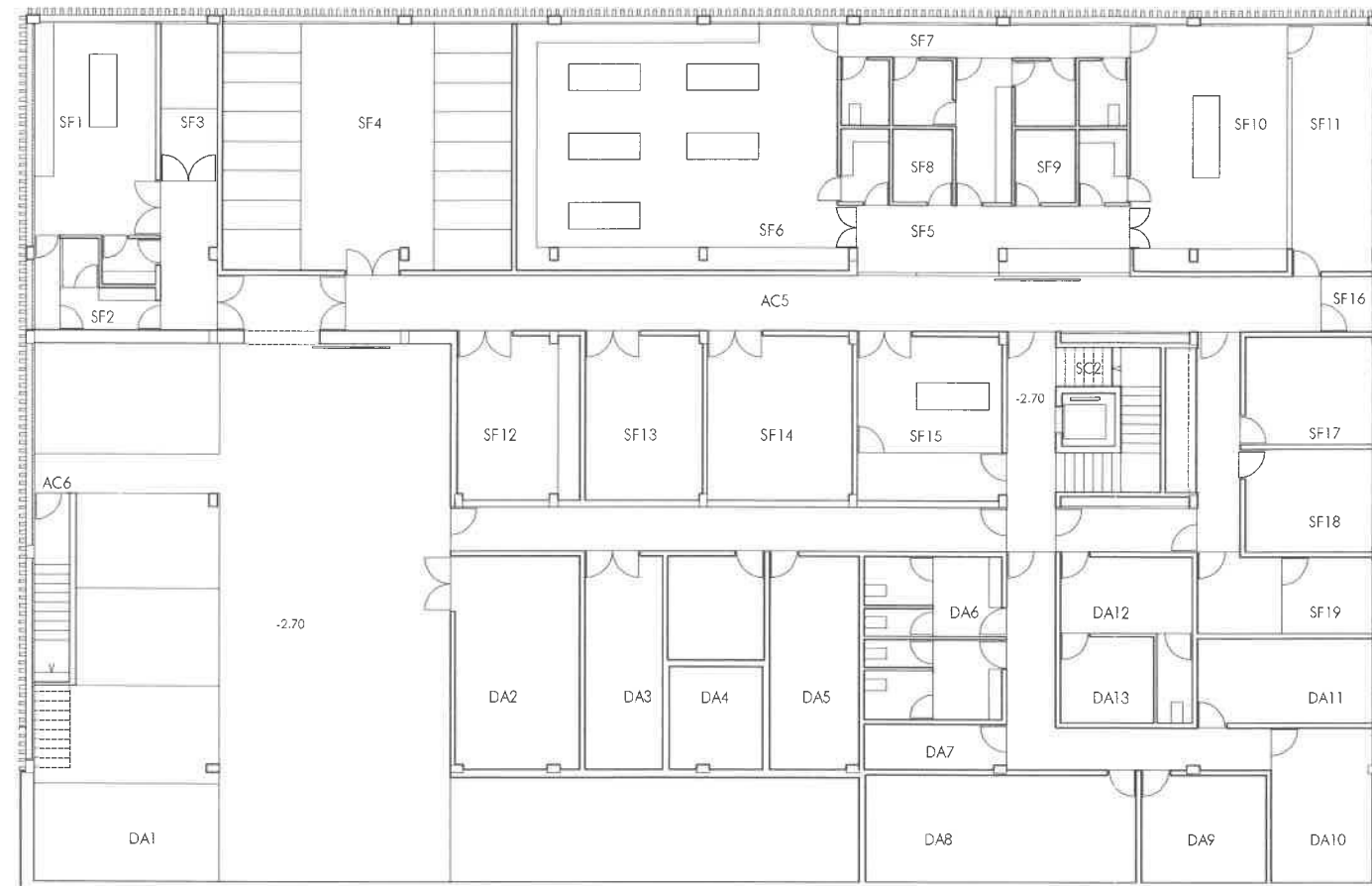

Planta Semisotano

SUP PROGR	SUP PROY
30 m2	24.38 m2
80 m2	10.81 m2
15 m2	8.05 m2
70 m2	67.19 m2
30 m2	17.22 m2
15 m2	74.54 m2
10 m2	37.23 m2
40 m2	4.25 m2
18 m2	4.25 m2
15 m2	35.41 m2
20 m2	18.88 m2
20 m2	19.12 m2
10 m2	17.71 m2
16 m2	22.12 m2
16 m2	22.46 m2
80 m2	2.72 m2
30 m2	13.01 m2
35 m2	12.44 m2
25 m2	12.69 m2
25 m2	162.43 m2
25 m2	25.13 m2
25 m2	15.72 m2
25 m2	19.02 m2
25 m2	17.98 m2
25 m2	20.85 m2
25 m2	5.45 m2
15 m2	25.22 m2
15 m2	12.72 m2
15 m2	14.96 m2
20 m2	14.85 m2
20 m2	9.59 m2
20 m2	10.81 m2

DESIGNACIÓN

AC. ACCESOS

AC5. CIRCULACION DE PERSONAL
AC6. SALIDA INCENDIOS

SC. SERVICIOS COMUNES

SC2. OFICIO LIMPIEZA

SF. SERVICIO DE PATOLOGIA FORENSE

SF1. SALA AUTOPSIAS CONTAMINADOS
SF2. VESTUARIOS (SUCIO, SUCIO, LIMPIO)
SF3. CAMARA CONTAMINADOS
SF4. CAMARAS
SF5. ANTESALA AUTOPSIAS
SF6. SALA DE AUTOPSIAS
SF7. VESTUARIOS (SUCIO, SUCIO, LIMPIO)
SF8. HIGIENE Y PROCESAMIENTO DE RESIDUOS
SF9. ESTERILIZACION Y LAVANDERIA
SF10. SALA AUTOPSIAS DIDACTICA
SF11. AULA DIDACTICA
SF12. SALA AUXILIARES
SF13. ALMACEN CAMILLAS
SF14. CAMARA DE CATASTROFES
SF15. SALA RECONOCIMIENTO
SF16. ALMACEN MATERIAL FUNGIBLE
SF17. SALA FORENSE
SF18. LABORATORIO
SF19. RADIOLOGIA

DA. DEPENDENCIAS ANEXAS

DA1. APARCAMIENTOS
DA2. CENTRO TRANSFORMACION
DA3. INSTALACIONES (CUADRO GENERAL ELECTRICO)
DA4. INSTALACIONES (DEPOSITOS POTABLE Y BIE)
DA5. TRASTERO
DA6. VESTUARIOS Y ASEOS PERSONAL
DA7. VESTUARIOS PERSONAL VIGILANCIA
DA8. ALMACEN GENERAL
DA9. ALMACEN LIMPIEZA
DA10. ALMACEN Y TALLER DE MANTENIMIENTO
DA11. INFORMATICA Y CENTRALITA
DA12. CONTROL DETENIDO
DA13. CELDA Y ASEO DETENIDO

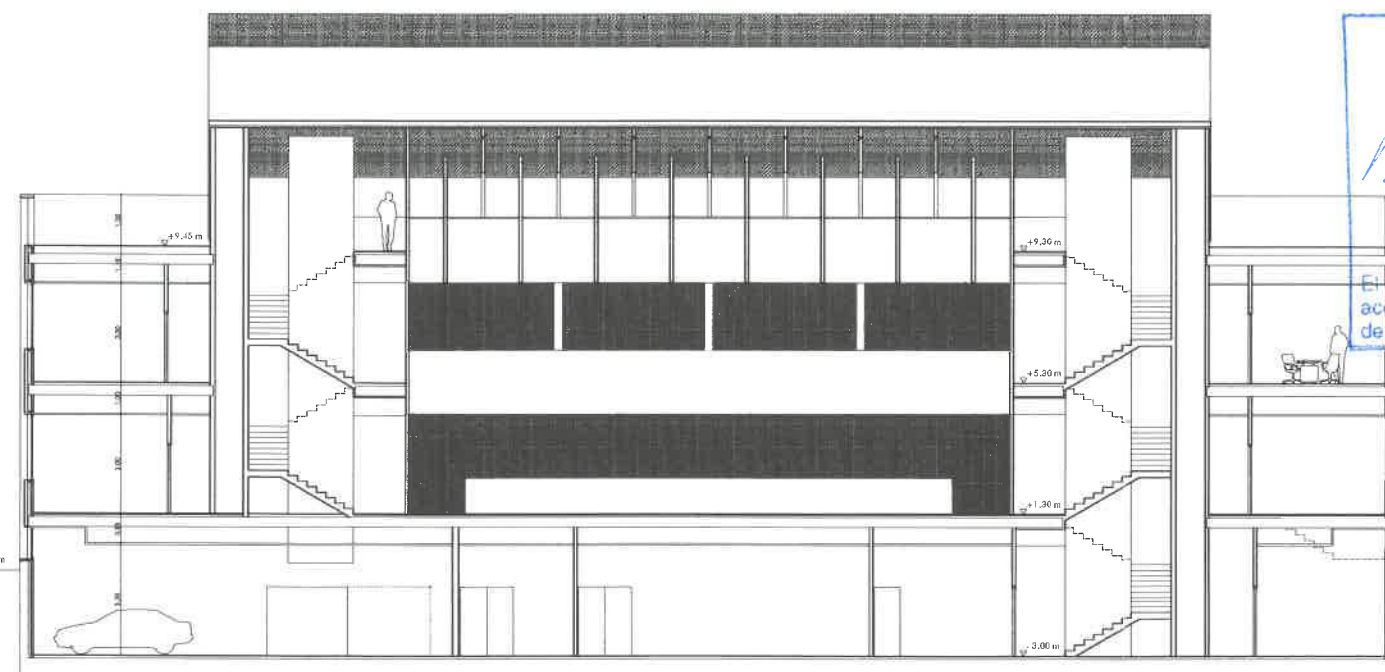

Sección Longitudinal



Aprobado por el Ayuntamiento.
15 MAY. 2004

GRANADA
MAY. 2004
Al. Encier

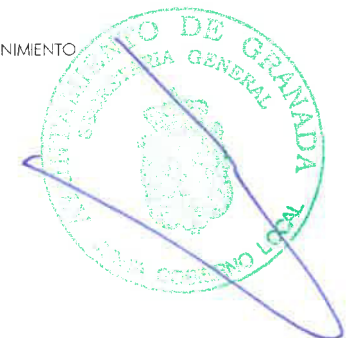

<p>JUNTA DE ANDALUCIA</p> <p>Consejería de Justicia y Administración Pública Delegación Provincial de Granada</p>	ESTUDIO DE DETALLE DE LA PARCELA SA-3 DEL PLAN PARCIAL DEL CAMPUS DE LAS CIENCIAS DE LA SALUD DE GRANADA		
	ROSA MARIA PALACIOS GARRIDO, Arquitecta		
	PROPUESTA INSTITUTO DE MEDICINA LEGAL GRANADA		
	PLANTA SEMISOTANO, ALZADO LATERAL, SECCION LONGITUDINAL		
Fdo.	Junio 2004	1/200	6

SUP. FLOOR SUP. FLOOR DESIGNACIÓN

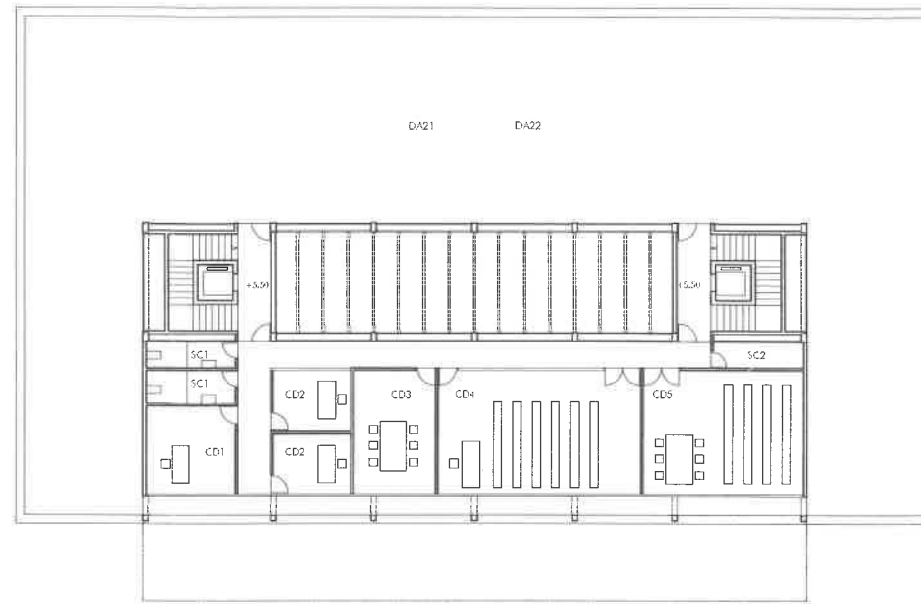

AC. ACCESOS
ACS. CIRCULACIÓN PERSONAL
SC. SERVICIOS COMUNES
SC1. ASESOS PERSONAL
SC2. OFICIO LIMPIEZA
CD. COMISION DE DOCENCIA E INVESTIGACION
CD1. DESPACHO DOCENTE
CD2. DESPACHO INVESTIGADORES
CD3. SALA DE REUNIONES
CD4. AULA
CD5. BIBLIOTECA
DA. DEPENDENCIAS ANDAS
DA21. GRUPO ELECTROGENO
DA22. CLIMATIZADORAS

11.15 m2
4.96 m2
1.6 m2
2X12 m2
25 m2
60 m2
50 m2
16.73 m2
2X10.00 m2
21.19 m2
52.55 m2
41.36 m2

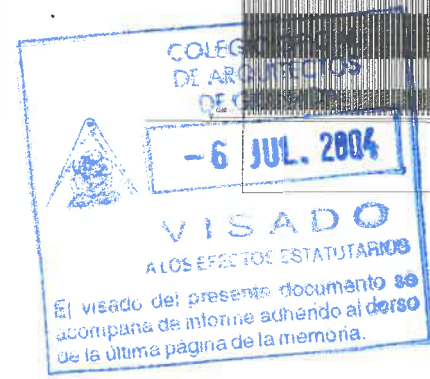
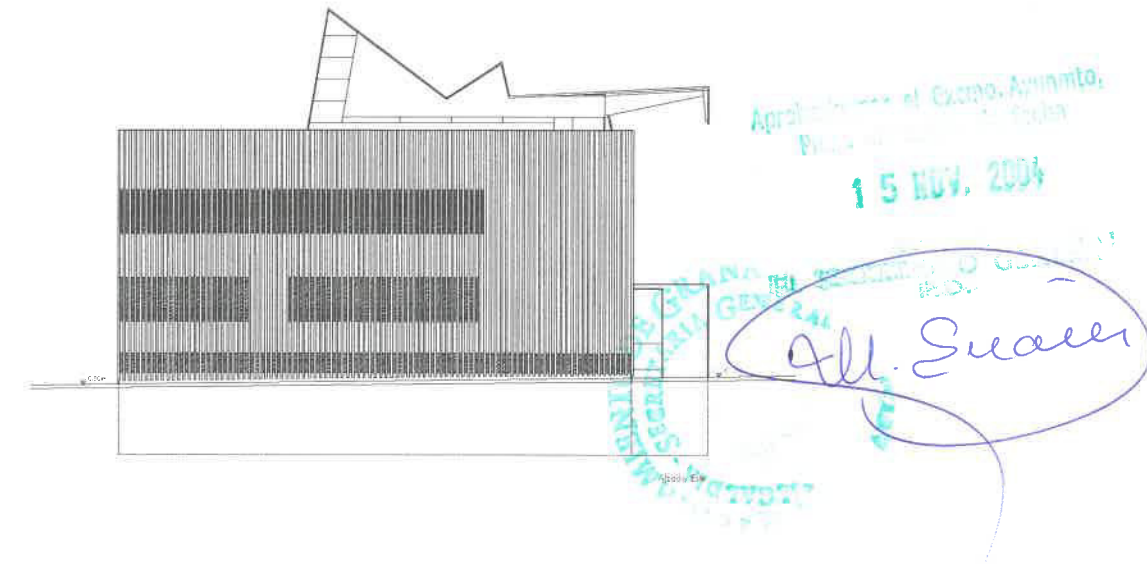
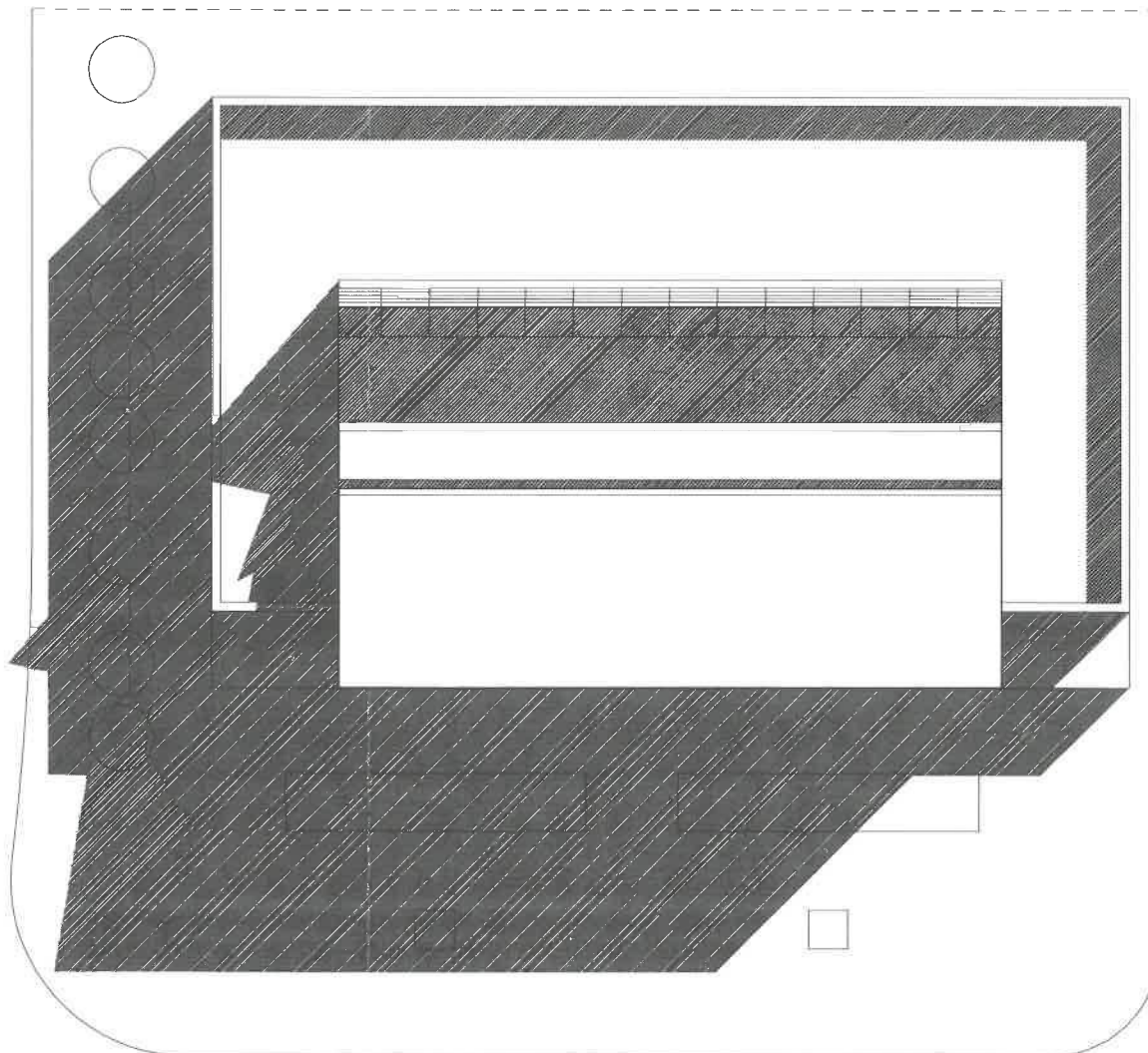

Planta Segunda



 JUNTA DE ANDALUCÍA	ESTUDIO DE DETALLE DE LA PARCELA SA-3 DEL PLAN PARCIAL DEL CAMPUS DE LAS CIENCIAS DE LA SALUD DE GRANADA		
	ROSA MARIA PALACIOS GARRIDO, Arquitecto.		
Consejería de Justicia y Administración Pública Delegación Provincial de Granada	PROPUESTA INSTITUTO DE MEDICINA LEGAL GRANADA		
	PLANTA SEGUNDA, CUBIERTA Y ALZADOS		
Fdo.		Junio 2004	1/300
			7