

Introducción

El disponer o no de un trabajo retribuido es una de las circunstancias que más condicionan la vida de los ciudadanos y ciudadanas. El estudio de los datos de población y actividad económica desagregado por sexos hace aflorar diferencias de género cuyo conocimiento, tanto en el ámbito público como en la esfera privada, resulta fundamental.

Con este afán este capítulo presenta algunas de las características más relevantes del mercado de trabajo en Andalucía. Su estructura se articula en torno a cinco subcapítulos: "Activos", "Ocupados", "Población desempleada", "Calidad de vida en el trabajo (duración,

satisfacción, seguridad, relaciones laborales, conflictividad, etc.)" y "Salarios".

Los tres primeros hablan de la fuerza de trabajo, tanto disponible (población activa) como la efectivamente empleada (población ocupada) y la que, deseando trabajar, no encuentra trabajo (población parada).

Por su parte, los dos últimos subcapítulos tienen como objetivo presentar otros aspectos de interés, como son las condiciones de trabajo y la remuneración de los ocupados atendiendo a distintas características.

Fuentes y metodología

Las principales fuentes para la obtención de datos estadísticos relativos a las variables más importantes del mercado de trabajo son la Encuesta de Población Activa (EPA) del INE y la Estadística de empleo del Instituto Nacional de Empleo (INEM). Junto a éstas, y para otro tipo de cuestiones no contempladas en las anteriores, también puede encontrarse información en la Encuesta de Coyuntura Laboral del Ministerio de Trabajo y Asuntos Sociales (MTAS), el Índice de Costes Laborales (ICL) del INE, la Encuesta de Estructura Salarial del INE, la Estadística de Contratos Registrados del INEM y el Cuaderno de Estadísticas Socio-Laborales de la Consejería de Trabajo e Industria. Junto a todas las anteriores también pueden consultarse otras, de carácter general, de las que cabe destacar el *Anuario de estadísticas laborales y de asuntos sociales* del Ministerio de Trabajo y Asuntos Sociales (MTAS).

INE. Encuesta de Población Activa

La Encuesta de Población Activa, que realiza el INE desde 1964, es una investigación continua y de periodicidad trimestral dirigida a la población que reside en viviendas familiares, es decir, las utilizadas todo el año o la mayor parte de él como vivienda habitual o permanente. El objetivo de la EPA es conocer la actividad económica en lo relativo a su componente humano. En este sentido, su finalidad principal es obtener datos de la fuerza de trabajo y de sus diversas categorías (activos, ocupados, parados, inactivos) y clasificaciones de estas categorías según diversas variables.

Se trata de una operación de carácter muestral que abarca, aproximadamente, a 64.000 familias, (de las cuales alrededor de 10.500 corresponden a Andalucía) lo que representa para España una muestra aproximadamente de 200.000 personas y para Andalucía de 35.000. La encuesta se extiende de forma uniforme a lo largo de las doce semanas de trimestre. En general, todos los datos que se obtienen mediante las entrevistas personales hacen referencia a la situación laboral del entrevistado durante una determinada semana (la anterior a la fecha de la entrevista) del trimestre, y el dato publicado para un trimestre tiene un carácter de promedio.

El método de muestreo utilizado es el muestreo bietápico con estratificación de las unidades de la primera etapa, las

cuales son las secciones censales. Las unidades de la segunda etapa son las viviendas familiares, que se renuevan parcialmente en una sexta parte para evitar el cansancio de las familias que colaboran. Dentro de las unidades de la segunda etapa no se realiza submuestreo alguno, recogiéndose información de todas las personas que tengan su residencia habitual en las mismas.

INEM. Estadística de empleo

La información para la confección de esta estadística se obtiene el último día hábil de cada mes de la base de datos corporativa, actualizada en el tiempo real por todas las Oficinas de Empleo del INEM y del Instituto Social de la Marina.

A diferencia de la EPA, en la que la información se obtiene como resultado de una operación muestral, la información que ofrece esta estadística tiene carácter exhaustivo y es el resultado de la acción administrativa que lleva a cabo el INEM. Esta estadística proporciona cifras relativas a las demandas y ofertas de empleo por parte de los trabajadores y las empresas, respectivamente, tanto las pendientes de satisfacer en el día de cierre de la estadística como las altas en el mes, el flujo de colocaciones registradas, el paro registrado y los beneficiarios de prestaciones por desempleo. La actividad económica en las tablas de demanda indica aquella rama en la que trabaja el demandante o en la que realizó el último trabajo. Estas ramas de actividad son las correspondientes a la Clasificación Nacional de Actividades Económicas (CNAE-93).

Tanto en esta estadística como en la EPA se facilitan datos relativos al número de parados. Sin embargo, las cifras que facilitan ambas fuentes discrepan considerablemente. La razón fundamental de esas discrepancias está en que la definición de población parada es distinta para cada una de ellas. De hecho, las denominaciones empleadas son distintas: mientras que en la EPA se habla de "Población parada", en la Estadística de empleo del INEM se aportan datos sobre "Paro registrado". Para la EPA una persona está parada cuando declara no tener empleo continuado, no haber trabajado en la semana de referencia, estar disponible y buscar empleo en dicha semana. Por el contrario, la definición de paro registrado viene recogida en la Orden Ministerial de 11 de marzo de 1985. Según esta definición, el paro registrado está constituido por el total de

demandas en alta existentes a fin de mes, salvo un conjunto de excepciones que se detallan en la citada Orden. A tenor de esta última definición, para ser considerado como parado no basta con querer trabajar y estar disponible para ello, sino que es necesario demandar un puesto de trabajo en las oficinas del INEM.

Ministerio de Trabajo y Asuntos Sociales. Anuario de estadísticas laborales y de asuntos sociales

La información que contiene este anuario procede de otras publicaciones, tanto del propio Ministerio (Boletín de Estadísticas Laborales, Encuesta de Coyuntura Laboral, etc.) como de otras instituciones, como, por ejemplo, el INE (EPA). En general, los datos que se publican en esta obra, salvo aquellos que proceden de encuestas específicas del Ministerio o de otras publicaciones, son el resultado de procesar la información primaria que aportan las unidades del Ministerio responsables de la gestión de las materias objeto de investigación y las comunidades autónomas que tienen transferidas competencias, o bien proceden de la explotación directa de los ficheros de gestión.

INE. Encuesta de estructura salarial

La Encuesta de estructura salarial de 1995 es una operación estadística dirigida a conocer la estructura y distribución de los salarios de acuerdo con distintos criterios de clasificación (edad, sexo, nivel de instrucción, sector económico, rama de actividad, profesión, antigüedad, etc.) y tiene periodicidad cuatrienal. Esta operación se realiza en el marco de la Unión Europea. El ámbito geográfico abarca todo el territorio nacional, con datos conjuntos para Ceuta y Melilla.

Esta encuesta presenta la novedad frente a otras de que recoge la información sobre salarios de forma individual, de forma que el ámbito poblacional está formado por todos los trabajadores por cuenta ajena que presten sus servicios en centros de cotización con 10 o más trabajadores y figuren en nómina a 31 de diciembre de 1995. Los sectores que no cubre la Encuesta son la Agricultura, la Administración Pública, la Sanidad, la Educación y otras actividades de menos peso en la economía.

Todos los conceptos salariales se recogen en valores brutos, antes de practicar la retenciones a cuenta del IRPF o las contribuciones a la Seguridad Social por parte del trabajador. El método de muestreo utilizado es el muestreo bietápico estratificado, donde las unidades de la primera etapa son las cuentas de cotización a la Seguridad Social, mientras que las de la segunda etapa son los trabajadores.

Ministerio de Trabajo y Asuntos Sociales. Encuesta de Coyuntura Laboral

La Encuesta de Coyuntura Laboral es una investigación por muestreo de periodicidad trimestral dirigida a empresas. Sus fines son múltiples, pudiendo destacar, como más importantes, proporcionar información sobre los efectivos laborales y su composición, la movilidad laboral y sus causas, la jornada laboral efectiva, las ausencias al trabajo y sus motivaciones, etc.

El directorio utilizado es el fichero de las Cuentas de Cotización a la Seguridad Social. El marco de referencia lo constituyen las unidades de este directorio que pertenecen al

ámbito investigado por la encuesta. El ámbito geográfico de la encuesta es todo el territorio nacional, con excepción de Ceuta y Melilla y el ámbito poblacional, desde 1997, abarca a los trabajadores asalariados que ejercen su actividad laboral en centros con uno o más trabajadores.

Sectorialmente, la encuesta va dirigida a todas las actividades del sector Industrial, de Construcción y Servicios, excluyéndose de este último las siguientes actividades económicas: Administración Pública, Defensa Nacional y Seguridad Social, Representaciones Diplomáticas y Organismos Internacionales y Organizaciones Religiosas. El periodo de referencia, tanto de la información recogida como de los resultados de la encuesta, es el siguiente: para los efectivos laborales, el último día del trimestre de referencia, los datos de jornada van referidos al conjunto del trimestre de referencia, y las opiniones empresariales al trimestre siguiente o a igual trimestre del año siguiente.

El tipo de muestreo aplicado en la encuesta es el muestreo estratificado. Los criterios de estratificación son las comunidades autónomas (cada una es considerada como una población independiente) y el tamaño de los centros de trabajo. Las unidades de muestreo son los centros pertenecientes al ámbito de la encuesta que figuran en el directorio de la Seguridad Social. El tamaño de la muestra es de 10.000 unidades, siendo la investigación exhaustiva en los centros de más de 500 trabajadores.

Ministerio de Trabajo y Asuntos Sociales. Estadística de accidentes de trabajo y enfermedades profesionales.

Esta estadística tiene por objeto proporcionar información sobre la siniestralidad laboral. Los datos se obtienen de la información contenida en los siguientes documentos: Parte de accidente de trabajo y enfermedades profesionales, Relación de altas o fallecimientos de accidentados y Relación de accidentes de trabajo ocurridos sin baja médica.

La información facilitada en esta estadística se refiere exclusivamente a los accidentes de trabajo y enfermedades profesionales ocurridos a los trabajadores afiliados a alguno de los regímenes de la Seguridad Social que tienen cubierta de forma específica dicha contingencia, ya que son los únicos obligados a presentar los documentos que sirven de base para la obtención de los datos estadísticos.

INEM. Estadística de Contratos Registrados

Esta estadística, de periodicidad mensual, ofrece información sobre las características de la contratación como medio para analizar el uso y comportamiento de los diversos tipos de contratos existentes con respecto a distintos colectivos y a sus particularidades, tales como sexo, edad, etc. Constituye un indicador mensual de la evolución del empleo, aunque no estrictamente de su nivel, debido a la rotación en el empleo temporal.

Sus resultados proceden de la explotación de la base de datos corporativa del INEM y del Instituto Social de la Marina. El eje básico de esta estadística gira en torno a los tipos de contratos que se formalizan durante el periodo de referencia (el mes) y la tipología de los mismos abarca un amplio abanico, cuyas características aparecen reguladas en la normativa vigente.

Ministerio de Trabajo y Asuntos sociales. Subdirección General de Estadísticas Sociales y Laborales

La información relativa a los trabajadores afiliados a la Seguridad Social en alta laboral se obtiene de la explotación estadística del fichero de afiliación de los trabajadores a los distintos regímenes de la Seguridad Social, cuya gestión corresponde a la Tesorería General de la Seguridad Social. Dicha explotación es efectuada por la Subdirección General de Informática de la Tesorería General de la Seguridad Social, siguiendo las instrucciones y especificaciones dadas por la Subdirección General de Estadísticas Sociales y Laborales del Ministerio de Trabajo y Asuntos Sociales, siendo esta última unidad la que suministra la información.

Otras fuentes estadísticas.

IEA. El Mercado de trabajo en Andalucía. Datos Estructurales 2002.

Ministerio de Trabajo y Asuntos Sociales. Boletín de Estadísticas Laborales.

Ministerio de Trabajo y Asuntos Sociales. Estadística de convenios colectivos de trabajo.

Ministerio de Trabajo y Asuntos Sociales. Estadística de huelgas y cierres patronales.

Ministerio de Trabajo y Asuntos Sociales. Estadística de regulación de empleo.

Ministerio de Trabajo y Asuntos Sociales. Estadística de mediación, arbitraje y conciliación.

Ministerio de Trabajo y Asuntos Sociales. Estadística de permisos de trabajo a extranjeros.

Conceptos y definiciones

Activos

Activos

Son las personas de 16 o más años que durante la semana de referencia suministran mano de obra para la producción de bienes y servicios económicos o que están disponibles y hacen gestiones para incorporarse a dicha producción.

Población contada aparte

Los varones que cumplen el servicio militar (o el servicio social sustitutorio) se consideran población contada aparte, esto es, no se les incluye entre los activos ni entre los inactivos, independientemente de que durante la semana de referencia trabajaran o no.

Inactivos

La población inactiva alcanza a todas aquellas personas de 16 o más años, de uno u otro sexo, no clasificadas como ocupadas o como paradas durante la semana de referencia.

Tasa de actividad

Porcentaje de activos respecto de la población de 16 y más años.

Ocupados

Ocupados

Son las personas de 16 o más años que durante la semana de referencia han tenido un trabajo por cuenta ajena (asalariados) o ejercido una actividad por cuenta propia, pudiendo haber estado durante la semana de referencia:

- trabajando al menos una hora a cambio de un sueldo, salario, beneficio empresarial o ganancia familiar, en metálico o en especie,
- con empleo pero sin trabajar, es decir, ausentes de su trabajo pero manteniendo un fuerte vínculo con él (espera poder reincorporarse a su trabajo al término de la contingencia que origina la ausencia).

Asalariados

Son los ocupados que durante la semana de referencia han tenido un trabajo por cuenta ajena.

Tasa de empleo

Porcentaje de ocupados respecto de la población de 16 y más años.

Población desempleada

Parados

Personas de 16 o más años que durante la semana de referencia hayan estado sin trabajo, en busca de trabajo y disponibles para trabajar.

Tasa de paro

Porcentaje de parados respecto de la población activa.

Paro registrado

Es el volumen de demandas de empleo en situación de alta existentes en la base de datos corporativa del INEM a fin de mes, exceptuando las de los siguientes colectivos (demandantes no parados): demandantes de pluriempleo, demandantes de mejor empleo, participantes en trabajos de Colaboración Social, demandantes jubilados, demandantes de empleo coyuntural, demandantes de jornada inferior a 20 horas, demandantes estudiantes, demandantes con demanda suspendida, demandantes beneficiarios de prestaciones por desempleo en situación de compatibilidad de empleo, trabajadores eventuales agrícolas subsidiados y demandantes que rechacen acciones de inserción laboral.

Beneficiarios de prestaciones por desempleo (nivel contributivo)

Son los trabajadores desempleados incluidos en el Régimen General de la Seguridad Social o en los regímenes especiales que protegen la contingencia de desempleo, que al término del mes están percibiendo las prestaciones básicas por desempleo.

Beneficiarios de subsidio por desempleo (nivel asistencial)

Son los trabajadores desempleados que al término del mes están percibiendo el subsidio o prestación complementaria por desempleo, para lo cual deben encontrarse en alguna de las siguientes situaciones: haber agotado la prestación contributiva, no haber cubierto el período mínimo de cotización para acceder a una prestación contributiva, ser emigrante retornado, haber sido excarcelado o ser declarado plenamente capaz o inválido parcial como consecuencia de un expediente de revisión de invalidez.

Trabajadores eventuales agrarios subsidiados

Son los trabajadores por cuenta ajena de carácter eventual que figuran incluidos en el censo del Régimen Especial Agrario de la Seguridad Social, que residen en las comunidades autónomas de Andalucía y Extremadura y que tienen cubierto el mínimo de jornadas cotizadas establecido reglamentariamente que da derecho a la percepción del subsidio agrario.

Tasa de cobertura de los beneficiarios de prestaciones por desempleo

Tasa bruta: cociente, expresado en forma de porcentaje, que relaciona el número de perceptores de prestaciones económicas (excluidos los de desempleo parcial y los de subsidio de trabajadores eventuales agrarios) con el volumen de paro registrado.

Tasa neta: cociente, expresado en forma de porcentaje, que relaciona el número de perceptores de prestaciones económicas (excluidos los de desempleo parcial, los de subsidio de trabajadores eventuales agrarios y los beneficiarios trabajadores agrícolas fijos) con el volumen del paro registrado en los sectores de industria, construcción y servicios.

Calidad de vida en el trabajo

Contrato de trabajo registrado

Es cualquier tipo de contrato que se practique durante el periodo de referencia. Este periodo es el mes. Dentro de esta categoría y conforme al Real Decreto Ley (RDL) 18/1993, de 3 de diciembre, y Real Decreto (RD) 1/1995, de 24 de marzo, se incluyen también todas aquellas contrataciones que no exijan contrato escrito o cuyo registro no fuera obligado. En consecuencia, todo tipo de contratación ha de ser comunicada a las oficinas de empleo y todos constituyen la rúbrica de "contrato de trabajo registrado".

Modalidades de contratación

Las leyes 63/97 y 64/97 han modificado la tipología de los contratos existentes hasta el momento de su promulgación, creando dos nuevos tipos de contrato, anulando siete de los anteriormente existentes y restringiendo la contratación regulada por el Contrato temporal al colectivo de minusválidos. A continuación, se relacionan las modalidades de contratación recogidas en la Estadística de Contratos Registrados del INEM:

Contrato indefinido ordinario

El concertado sin establecer límites de tiempo a la prestación

de servicios. Se le adjetiva ordinario para diferenciarlo de los contratos indefinidos acogidos a otras normativas.

Normativa: RDL 1/95.

Contrato por obra o servicio

Es el concertado para la realización de obras o servicios determinados, de duración temporal.

Normativa: artículo 15 del Estatuto de los Trabajadores y RD 2720/98.

Contrato eventual por circunstancias de la producción

Contrato de duración temporal para atender las exigencias circunstanciales del mercado.

Normativa: artículo 15 del Estatuto de los Trabajadores y RD 2720/98.

Contrato de interinidad

Contrato de duración temporal para sustituir a un trabajador con derecho a reserva de puesto.

Normativa: artículo 15 del Estatuto de los Trabajadores y RD 2720/98.

Contrato indefinido de Fomento del Empleo

Contrato de duración indefinida y jornada completa orientado a incentivar la contratación de los ciertos colectivos.

Normativa: Ley 12/2001.

Contrato temporal para minusválidos

Contrato temporal, de doce meses a tres años, para trabajadores minusválidos.

Normativa: Ley 42/94, RDL 13/96, Disposición adicional sexta y Ley 12/2001.

Contrato a tiempo parcial

Contrato en el que la prestación de servicios del trabajador es por una jornada inferior a lo estipulado como habitual en la actividad que se trate. Tradicionalmente bajo esta modalidad se incluían los contratos que se hacían con una jornada de tiempo parcial. A raíz de las medidas de fomento de la contratación de los últimos años se han creado otros tipos de contrato de tiempo parcial específicos que no están incluidos: prácticas, minusválidos y trabajadores en riesgo de exclusión social.

Bajo la normativa que regula este tipo de contratación se incluyen los contratos celebrados a tiempo parcial, sea por tiempo indefinido, por duración determinada o tengan la consideración de fijos discontinuos, con independencia de que la frecuencia de prestación de servicios sea de un determinado número de horas al día, a la semana, al mes o al año. También se incluyen en esta modalidad los contratos de relevo y de fijos discontinuos, ya que por su propia naturaleza son siempre de tiempo parcial.

Normativa: Estatuto de los Trabajadores, según redacción dada por el RD 15/98 y Ley 12/2001.

Contrato de sustitución por jubilación a los 64 años

Para trabajadores desempleados que sustituyan a otros trabajadores que anticipan la edad de jubilación en un año.

Normativa: RDL 1194/85.

Contrato en prácticas

Destinado a completar la formación de trabajadores con títulos universitarios o de formación profesional. Son contratos de duración temporal, con jornada a tiempo parcial o completa.

Normativa: artículo 11 del Estatuto de los Trabajadores y RD 488/98.

Contrato para la formación

Destinado a jóvenes de 16 a 21 años o mayores incluidos en alguno de los colectivos detallados en el artículo primero de la Ley 12/2001, para la adquisición, por parte del trabajador, de la cualificación necesaria para el desempeño de un oficio o puesto de trabajo concreto.

Normativa: artículo 11 del Estatuto de los Trabajadores, RD 488/98 y Ley 12/2001.

Contrato indefinido para trabajadores minusválidos

Para facilitar la integración laboral de los trabajadores minusválidos. Puede ser de jornada completa o a tiempo parcial.

Normativa: RD 1451/83 y modificación por RD 4/99.

Contrato para trabajadores minusválidos en Centros Especiales de Empleo

En este epígrafe se contabilizan exclusivamente las contrataciones de trabajadores minusválidos en Centros Especiales de Empleo (CEE) al amparo de la normativa que se indica a continuación, con independencia de la modalidad de contratación elegida.

Normativa: RD 1368/85.

Contrato para trabajadores en riesgo de exclusión social

Contrato de reciente creación dirigido al colectivo que se especifica. Puede ser de jornada completa o parcial y de duración indefinida o temporal.

Normativa: Ley 55/99.

Otros contratos

En este epígrafe se contabilizan todos los contratos registrados pertenecientes a modalidades no especificadas anteriormente y/o pertenecientes a regímenes especiales de contratación, tales como los artistas, servicio doméstico, mercantiles, etc.,

así como los contratos pertenecientes a modalidades ya derogadas, si es que existieran. También se contabilizan en este epígrafe los contratos que, perteneciendo o presentándose al amparo de modalidades existentes, adolecen de algún defecto formal o incumplen algún requisito básico en el momento de su introducción en la base de datos, permaneciendo en este apartado estadísticamente aunque con posterioridad hubieran sido subsanados sus defectos de forma.

Efectivos laborales

Son las personas que en el último día del trimestre de referencia de la Encuesta de Coyuntura Laboral mantienen un vínculo laboral con una empresa radicada en territorio español en la que desarrollan su actividad laboral. Se incluyen, por tanto, además de los trabajadores que desarrollaban una actividad laboral efectiva, los que se encontraban ausentes por vacaciones, permisos, conflictividad laboral, baja por incapacidad temporal o maternidad, etc., y los que se encontraban en suspensión de empleo o reducción de jornada como consecuencia de un expediente de regulación de empleo.

Al tratarse de una encuesta dirigida a empresas, y de acuerdo con la definición descrita, los efectivos laborales se corresponden con los puestos de trabajo ocupados; en consecuencia, una misma persona puede figurar contabilizada tantas veces como puestos de trabajo ocupe, ya sea a jornada completa o parcial.

Salarios

Ganancias Salariales

Remuneraciones en metálico y en especie, pagadas a los trabajadores. Se incluye el salario base, los complementos salariales, los pagos por horas extraordinarias y los pagos atrasados, pero no se incluyen las dietas ni las indemnizaciones. Todos los conceptos se recogen en términos brutos (es decir antes de practicar retenciones a cuenta del IRPF o contribuciones a la Seguridad Social por parte del trabajador).

4. Mercado de trabajo

4.1. Activos

4.1.1. Evolución de la población de 16 y más años según su relación con la actividad económica y sexo. Años 1996-2001 (miles de personas) (media anual)

	1996			1997			1998		
	Mujeres	Hombres	IF*	Mujeres	Hombres	IF*	Mujeres	Hombres	IF*
Andalucía									
Activos	1.011,1	1.686,5	59,95	1.045,3	1.708,9	61,17	1.039,9	1.739,5	59,78
Ocupados	590,9	1.231,4	47,99	609,3	1.270,4	47,96	628,1	1.332,9	47,12
Parados	420,2	455,1	92,34	436,0	438,6	99,42	411,8	406,6	101,28
Inactivos	1.883,2	976,4	192,87	1.045,3	991,7	105,41	1.913,3	990,4	193,19
Población contada aparte	-	33,9	-	-	31,7	-	-	24,6	-
Total	2.894,3	2.696,8	107,32	2.919,4	2.732,3	106,85	2.953,2	2.754,5	107,21
España									
Activos	6.143,3	9.792,7	62,73	6.272,5	9.848,5	63,69	6.383,5	9.881,7	64,60
Ocupados	4.327,2	8.068,8	53,63	4.497,7	8.266,9	54,41	4.687,4	8.517,4	55,03
Parados	1.816,1	1.724,0	105,34	1.774,9	1.581,6	112,22	1.696,1	1.364,3	124,32
Inactivos	10.471,3	5.557,0	188,43	10.432,9	5.639,9	184,98	10.512,1	5.639,5	186,40
Población contada aparte	-	160,7	-	-	151,3	-	-	117,3	-
Total	16.614,7	15.510,5	107,12	16.705,4	15.639,7	106,81	16.895,6	15.638,5	108,04

4.1.1. Evolución de la población de 16 y más años según su relación con la actividad económica y sexo. Años 1996-2001 (miles de personas) (media anual)

CONTINUACIÓN

	1999			2000			2001		
	Mujeres	Hombres	IF*	Mujeres	Hombres	IF*	Mujeres	Hombres	IF*
Andalucía									
Activos	1.085,1	1.744,5	62,20	1.110,5	1.761,5	63,04	1.116,7	1.789,0	62,42
Ocupados	675,7	1.394,5	48,45	726,5	1.442,4	50,37	763,6	1.499,6	50,92
Parados	409,5	350,0	116,98	384,1	319,1	120,36	353,1	289,4	122,04
Inactivos	1.900,5	1.004,9	189,12	1.898,4	1.014,6	187,11	1.919,2	1.011,5	189,74
Población contada aparte	-	23,8	-	-	19,9	-	-	9,6	-
Total	2.985,6	2.773,2	107,66	3.008,9	2.795,9	107,62	3.035,9	2.810,0	108,04
España									
Activos	6.530,1	9.892,8	66,01	6.776,8	10.067,3	67,32	6.841,9	10.139,7	67,48
Ocupados	5.026,6	8.790,9	57,18	5.387,1	9.086,7	59,29	5.554,8	9.213,6	60,29
Parados	1.503,5	1.102,0	136,44	1.389,7	980,7	141,71	1.287,0	926,1	138,97
Inactivos	10.487,6	5.667,1	185,06	10.269,2	5.636,0	182,21	10.259,2	5.659,4	181,28
Población contada aparte	-	118,3	-	-	81,5	-	-	38,7	-
Total	17.017,7	15.678,2	108,54	17.046,0	15.784,8	107,99	17.101,1	15.837,7	107,98

FUENTE: IEA. Explotación de la Encuesta de Población Activa del INE

*Índice de Feminización.

4. Mercado de trabajo

4.1.2. Evolución de la población de 16 y más años según su relación con la actividad económica y sexo por provincias. Años 1996-2001 (miles de personas) (media anual)

	Mujeres					Hombres							
	Activos	Ocupados	Parados	Inactivos	Población contada aparte	Total	Activos	Ocupados	Parados	Inactivos	Población contada aparte	Total	
Año 1996													
Andalucía	1.011,1	590,9	420,2	1.883,2	-	2.894,3	1.686,5	1.231,4	455,1	976,4	33,9	2.696,8	
Almería	72,7	51,6	21,2	116,7	-	189,4	111,0	92,6	18,5	64,0	1,9	176,9	
Cádiz	152,2	72,1	80,1	290,8	-	443,0	268,3	184,5	83,9	136,0	6,5	410,8	
Córdoba	105,0	60,3	44,7	206,3	-	311,3	179,4	129,1	50,3	108,5	3,9	291,9	
Granada	112,6	67,9	44,7	216,4	-	329,0	185,8	135,1	50,7	124,8	3,0	313,5	
Huelva	58,8	34,8	24,0	120,1	-	178,9	105,0	79,3	25,7	66,9	2,2	174,1	
Jaén	88,1	44,9	43,3	176,4	-	264,5	150,6	111,5	39,1	90,2	2,5	243,2	
Málaga	183,0	114,5	68,5	312,4	-	495,3	291,1	210,0	81,1	156,5	6,2	453,8	
Sevilla	238,6	144,9	93,8	444,2	-	682,8	395,3	289,4	106,0	229,5	7,7	632,5	
España	6.143,3	4.327,2	1.816,1	10.471,3	-	16.614,7	9.792,7	8.068,8	1.724,0	5.557,0	160,7	15.510,5	
Año 1997													
Andalucía	1.045,3	609,3	436,0	1.874,1	-	2.919,4	1.708,9	1.270,4	438,6	991,7	31,7	2.732,3	
Almería	75,7	51,1	24,5	117,2	-	192,9	113,2	93,4	19,9	63,7	1,6	178,5	
Cádiz	162,3	77,8	84,5	283,4	-	445,7	277,2	193,7	83,5	136,3	5,4	418,9	
Córdoba	105,7	59,0	46,7	211,1	-	316,8	172,3	129,3	43,1	115,8	3,0	291,2	
Granada	115,9	67,9	48,0	216,2	-	332,2	185,1	135,0	50,2	127,9	3,2	316,3	
Huelva	64,0	37,6	26,4	120,4	-	184,3	105,6	81,9	23,8	64,4	1,7	171,8	
Jaén	90,6	49,3	41,2	175,0	-	265,6	150,9	119,1	31,8	91,9	3,2	246,0	
Málaga	184,9	119,0	66,0	308,5	-	493,4	298,9	221,4	77,5	162,0	6,6	467,5	
Sevilla	246,2	147,5	98,8	442,2	-	688,4	405,6	296,6	109,0	229,6	6,9	642,1	
España	6.272,5	4.497,7	1.774,9	10.432,9	-	16.705,4	9.848,5	8.266,9	1.581,6	5.639,9	151,3	15.639,7	
Año 1998													
Andalucía	1.039,9	628,1	411,8	1.913,3	-	2.953,2	1.739,5	1.332,9	406,6	990,4	24,6	2.754,5	
Almería	74,3	54,1	20,2	122,3	-	196,6	114,2	97,7	16,5	64,4	1,0	179,6	
Cádiz	156,0	76,2	79,8	290,8	-	446,8	286,0	202,2	83,7	137,1	4,9	427,9	
Córdoba	108,7	60,8	47,9	209,6	-	318,3	183,3	138,6	44,7	109,0	1,7	294,0	
Granada	117,2	69,3	47,9	219,1	-	336,3	187,1	144,0	43,1	127,6	2,9	317,5	
Huelva	66,7	38,0	28,7	120,5	-	187,2	100,5	77,5	23,0	69,3	2,0	171,7	
Jaén	83,1	59,1	24,0	180,7	-	263,8	155,7	131,1	24,6	93,9	1,6	251,2	
Málaga	186,5	122,0	64,5	314,2	-	500,7	304,0	235,9	68,1	162,3	4,9	471,3	
Sevilla	247,4	148,5	98,9	456,0	-	703,4	408,8	305,9	102,9	226,8	5,7	641,3	
España	6.383,5	4.687,4	1.696,1	10.512,1	-	16.895,6	9.881,7	8.517,4	1.364,3	5.639,5	117,3	15.638,5	

IF*

Activos	Ocupados	Parados	Inactivos	Población contada aparte	Total	
59,95	47,99	92,34	192,87	-	107,32	Año 1996 Andalucía
65,51	55,70	114,66	182,28	-	107,07	Almería
56,73	39,11	95,52	213,90	-	107,84	Cádiz
58,54	46,74	88,82	190,06	-	106,65	Córdoba
60,63	50,26	88,26	173,40	-	104,94	Granada
55,99	43,83	93,57	179,46	-	102,76	Huelva
58,54	40,22	110,83	195,63	-	108,76	Jaén
62,85	54,52	84,42	199,60	-	109,14	Málaga
60,36	50,06	88,49	193,53	-	107,95	Sevilla
62,73	53,63	105,34	188,43	-	107,12	España
61,17	47,96	99,42	188,98	-	106,85	Año 1997 Andalucía
66,82	54,78	123,43	183,97	-	108,07	Almería
58,55	40,17	101,20	207,91	-	106,40	Cádiz
61,34	45,63	108,47	182,33	-	108,79	Córdoba
62,62	50,34	95,64	169,08	-	105,03	Granada
60,56	45,96	110,80	186,85	-	107,28	Huelva
60,01	41,41	129,79	190,49	-	107,97	Jaén
61,88	53,73	85,16	190,38	-	105,54	Málaga
60,71	49,71	90,63	192,59	-	107,21	Sevilla
63,69	54,41	112,22	184,98	-	106,81	España
59,78	47,12	101,28	193,19	-	107,22	Año 1998 Andalucía
65,07	55,36	122,46	189,89	-	109,45	Almería
54,55	37,69	95,26	212,15	-	104,42	Cádiz
59,32	43,89	107,13	192,29	-	108,27	Córdoba
62,64	48,17	110,99	171,78	-	105,92	Granada
66,36	49,04	124,86	173,87	-	109,03	Huelva
53,39	45,09	97,72	192,46	-	105,02	Jaén
61,35	51,70	94,79	193,57	-	106,24	Málaga
60,52	48,56	96,05	201,07	-	109,68	Sevilla
64,60	55,03	124,32	186,40	-	108,04	España

CONTINUA →

4. Mercado de trabajo

4.1.2. Evolución de la población de 16 y más años según su relación con la actividad económica y sexo por provincias. Años 1996-2001 (miles de personas) (media anual)

	Mujeres					Total	Hombres					Total
	Activos	Ocupados	Parados	Inactivos	Población contada aparte		Activos	Ocupados	Parados	Inactivos	Población contada aparte	
Año 1999												
Andalucía	1.085,1	675,7	409,5	1.900,5	-	2.985,6	1.744,5	1.394,5	350,0	1.004,9	23,7	2.773,2
Almería	75,1	60,3	14,8	119,9	-	195,0	119,7	106,8	12,9	64,8	1,3	185,8
Cádiz	162,9	83,9	79,0	294,1	-	457,0	282,1	216,7	65,4	141,0	3,8	426,9
Córdoba	118,1	67,4	50,7	203,4	-	321,5	182,3	141,1	41,3	109,6	2,6	294,5
Granada	115,9	71,8	44,1	223,1	-	339,0	185,0	149,1	35,9	130,4	4,2	319,6
Huelva	65,7	41,7	24,0	124,1	-	189,9	108,2	86,4	21,9	62,2	1,1	171,6
Jaén	85,3	56,6	28,7	179,6	-	265,0	157,4	131,4	26,0	93,4	2,2	253,0
Málaga	194,6	132,2	62,3	317,2	-	511,7	296,3	237,4	59,0	171,4	3,0	470,7
Sevilla	267,6	161,7	105,8	439,0	-	706,6	413,4	325,7	87,7	232,1	5,6	651,1
España	6.530,1	5.026,6	1.503,5	10.487,6	-	17.017,7	9.892,8	8.790,9	1.102,0	5.667,1	118,3	15.678,2
Año 2000												
Andalucía	1.110,5	726,5	384,1	1.898,4	-	3.008,9	1.761,5	1.442,4	319,1	1.014,6	19,9	2.795,9
Almería	82,1	63,6	18,5	116,9	-	199,0	118,5	104,4	14,1	66,1	1,3	185,9
Cádiz	172,1	95,8	76,3	286,0	-	458,1	287,0	225,5	61,5	114,5	2,8	434,3
Córdoba	119,2	76,2	43,1	206,1	-	325,4	180,5	145,6	34,8	110,2	3,3	294,0
Granada	110,9	74,4	36,5	231,6	-	342,5	185,8	154,0	31,8	132,5	2,0	320,3
Huelva	69,7	44,1	25,6	117,4	-	187,1	115,0	93,1	22,0	60,0	1,6	176,5
Jaén	87,1	54,2	32,9	182,7	-	269,8	158,4	132,6	25,9	90,8	1,5	250,7
Málaga	187,1	141,3	45,8	331,7	-	518,8	296,4	248,7	47,7	173,4	3,4	473,2
Sevilla	282,4	176,9	105,5	426,0	-	708,4	419,9	338,5	81,4	237,2	4,0	661,1
España	6.776,8	5.387,1	1.389,7	10.269,2	-	17.046,0	10.067,3	9.086,7	980,7	5.636,0	81,5	15.784,8
Año 2001												
Andalucía	1.116,7	763,6	353,1	1.919,2	-	3.035,9	1.789,0	1.499,6	289,4	1.011,5	9,6	2.810,1
Almería	81,5	65,1	16,4	123,6	-	205,1	117,1	107,2	9,9	65,9	0,5	183,5
Cádiz	171,6	104,4	67,2	288,6	-	460,2	290,1	232,0	58,1	147,5	1,9	439,6
Córdoba	118,8	73,0	45,8	209,4	-	328,2	184,6	149,7	35,0	108,8	0,7	294,2
Granada	118,0	79,8	38,1	226,9	-	344,9	187,3	155,0	32,3	133,0	1,5	321,9
Huelva	73,0	46,3	26,7	114,5	-	187,5	113,5	95,1	18,3	64,0	0,6	178,0
Jaén	85,9	61,7	24,2	180,1	-	266,0	158,2	136,1	22,0	97,5	1,3	256,9
Málaga	179,5	139,2	40,4	344,6	-	524,1	306,7	267,1	39,5	168,6	0,9	476,2
Sevilla	288,5	194,2	94,3	431,4	-	719,9	431,5	357,3	74,2	226,2	2,2	659,9
España	6.841,9	5.554,8	1.287,0	10.259,2	-	17.101,1	10.139,7	9.213,6	926,1	5.659,4	38,7	15.837,7

FUENTE: IEA. Explotación de la Encuesta de Población Activa del INE

*Índice de Feminización.

IF*						
Activos	Ocupados	Parados	Inactivos	Población contada aparte	Total	
59,78	47,12	101,28	193,19	-	107,22	Año 1999
						Andalucía
65,07	55,36	122,46	189,89	-	109,45	Almería
54,55	37,69	95,26	212,15	-	104,42	Cádiz
59,32	43,89	107,13	192,29	-	108,27	Córdoba
62,64	48,17	110,99	171,78	-	105,92	Granada
66,36	49,04	124,86	173,87	-	109,03	Huelva
53,39	45,09	97,72	192,46	-	105,02	Jaén
61,35	51,70	94,79	193,57	-	106,24	Málaga
60,52	48,56	96,05	201,07	-	109,68	Sevilla
64,60	55,03	124,32	186,40	-	108,04	España
						Año 2000
63,04	50,37	120,36	187,11	-	107,62	Andalucía
69,28	60,92	131,21	176,85	-	107,05	Almería
59,97	42,48	124,07	249,78	-	105,48	Cádiz
66,04	52,34	123,85	187,02	-	110,68	Córdoba
59,69	48,31	114,78	174,79	-	106,93	Granada
60,61	47,37	116,36	195,67	-	106,01	Huelva
54,99	40,87	127,03	201,21	-	107,62	Jaén
63,12	56,82	96,02	191,29	-	109,64	Málaga
67,25	52,26	129,61	179,60	-	107,15	Sevilla
67,32	59,29	141,71	182,21	-	107,99	España
						Año 2001
62,42	50,92	122,04	189,74	-	108,04	Andalucía
69,59	60,68	166,19	187,53	-	111,75	Almería
59,14	44,99	115,65	195,71	-	104,70	Cádiz
64,35	48,78	131,01	192,42	-	111,57	Córdoba
62,97	51,49	117,98	170,56	-	107,15	Granada
64,35	48,69	145,58	178,92	-	105,34	Huelva
54,30	45,32	109,80	184,84	-	103,56	Jaén
58,54	52,09	102,07	204,39	-	110,06	Málaga
66,86	54,34	127,14	190,74	-	109,10	Sevilla
67,48	60,29	138,97	181,28	-	107,98	España

4. Mercado de trabajo

4.1.3.G. Índice de feminización de la población activa andaluza por provincias. Año 2001

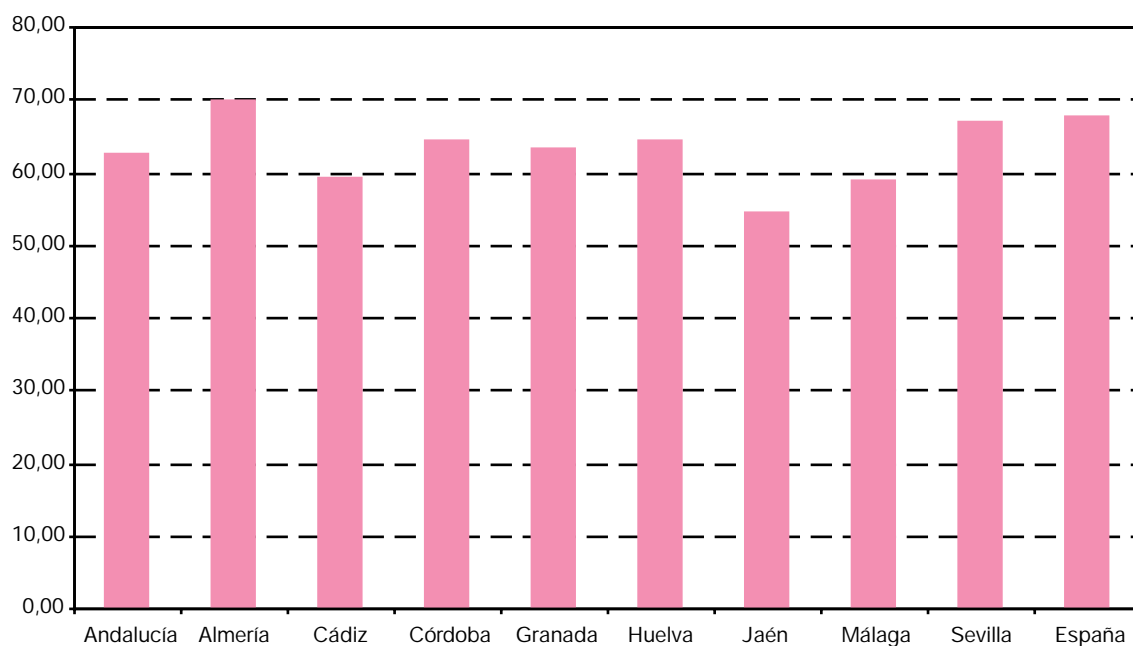

FUENTE: IEA. Explotación de la Encuesta de Población Activa del INE

4.1.4. Evolución de la población de 16 y más años inactiva según tipo de inactividad, sexo y edad en Andalucía. Años 1996-2001 (miles de personas) (media anual)

	Estudiante	Jubilado o retirado, perceptor de pensión distinta de la jubilación, incapacitado permanente	Labores del hogar	Realizó sin remuneración trabajos sociales, otras	Total
Año 1996					
Mujeres					
De 16 a 24 años	259,1	3,3	52,6	12,9	328,0
De 25 a 34 años	18,7	9,0	165,6	3,3	196,5
De 35 a 44 años	2,5	16,0	214,7	1,8	235,0
De 45 y más años	5,6	503,6	606,0	8,4	1.123,6
Total	285,9	531,9	1.039,0	26,4	1.883,2
Hombres					
De 16 a 24 años	232,6	5,0	2,1	34,5	274,2
De 25 a 34 años	18,2	10,7	1,3	15,5	45,8
De 35 a 44 años	0,2	18,9	0,9	10,3	30,4
De 45 y más años	0,1	594,8	2,6	28,6	626,0
Total	251,2	629,4	6,9	88,9	976,4

CONTINUA →

4.1.4. Evolución de la población de 16 y más años inactiva según tipo de inactividad, sexo y edad en Andalucía. Años 1996-2001 (miles de personas) (media anual)

CONTINUACIÓN

	Estudiante	Jubilado o retirado, perceptor de pensión distinta de la jubilación, incapacitado permanente	Labores del hogar	Realizó sin remuneración trabajos sociales, otras	Total
IF*					
De 16 a 24 años	111,41	67,22	2.462,12	37,37	119,62
De 25 a 34 años	102,49	83,41	13.149,16	21,14	429,38
De 35 a 44 años	1.054,89	84,58	22.687,36	17,92	773,61
De 45 y más años	6.564,07	84,67	23.557,25	29,29	179,48
Total	113,84	84,51	15.023,56	29,68	192,87
Año 1997					
Mujeres					
De 16 a 24 años	262,1	5,7	45,1	9,5	322,4
De 25 a 34 años	22,9	7,3	155,9	3,1	189,2
De 35 a 44 años	3,6	13,9	213,4	2,2	233,0
De 45 y más años	4,1	493,7	623,5	8,2	1.129,5
Total	292,6	520,6	1.037,9	22,9	1.874,1
Hombres					
De 16 a 24 años	235,6	6,2	0,9	29,8	272,5
De 25 a 34 años	18,2	11,7	0,7	13,0	43,6
De 35 a 44 años	0,2	19,7	1,5	10,6	32,2
De 45 y más años	0,1	612,2	2,9	28,2	643,4
Total	254,1	649,8	6,1	81,7	991,7
IF*					
De 16 a 24 años	111,24	92,11	5.057,99	31,80	118,30
De 25 a 34 años	125,81	62,61	22.358,08	23,57	434,24
De 35 a 44 años	1.690,25	70,41	13.783,06	20,36	724,72
De 45 y más años	3.982,71	80,65	21.361,69	29,09	175,55
Total	115,16	80,12	17.137,60	28,06	188,98
Año 1998					
Mujeres					
De 16 a 24 años	268,1	4,8	48,8	15,2	336,9
De 25 a 34 años	22,7	6,6	162,2	4,2	195,6
De 35 a 44 años	2,8	11,2	222,7	1,7	238,3
De 45 y más años	2,8	496,1	634,5	9,0	1.142,4
Total	296,3	518,7	1.068,1	30,1	1.913,2
Hombres					
De 16 a 24 años	221,6	5,8	0,6	31,6	259,6
De 25 a 34 años	18,0	12,0	0,9	14,3	45,3
De 35 a 44 años	0,2	19,8	1,6	9,6	31,2
De 45 y más años	0,2	624,9	2,9	26,2	654,3
Total	240,0	662,6	6,0	81,8	990,4
IF*					
De 16 a 24 años	121,00	82,28	7.898,19	48,17	129,77
De 25 a 34 años	125,67	54,80	18.669,87	29,50	432,30
De 35 a 44 años	1.333,36	56,69	14.150,34	17,50	764,26
De 45 y más años	1.203,16	79,38	21.854,05	34,12	174,59
Total	123,45	78,29	17.912,48	36,78	193,19

CONTINUA →

4. Mercado de trabajo

4.1.4. Evolución de la población de 16 y más años inactiva según tipo de inactividad, sexo y edad en Andalucía. Años 1996-2001 (miles de personas) (media anual)

CONTINUACIÓN

	Estudiante	Jubilado o retirado, perceptor de pensión distinta de la jubilación, incapacitado permanente	Labores del hogar	Realizó sin remuneración trabajos sociales, otras	Total
Año 1999					
Mujeres					
De 16 a 24 años	282,6	3,8	34,3	5,6	326,4
De 25 a 34 años	25,9	8,3	143,5	5,1	182,8
De 35 a 44 años	4,8	12,6	206,3	4,7	228,4
De 45 y más años	8,3	523,0	612,8	18,8	1.163,0
Total	321,7	547,7	996,9	34,1	1.900,5
Hombres					
De 16 a 24 años	238,8	6,3	0,3	14,9	260,3
De 25 a 34 años	23,2	12,5	0,5	11,4	47,6
De 35 a 44 años	0,4	20,4	1,2	9,7	31,8
De 45 y más años	0,4	622,8	2,6	39,5	665,3
Total	262,9	662,1	4,6	75,4	1.004,9
IF*					
De 16 a 24 años	118,39	60,40	10.911,42	37,66	125,40
De 25 a 34 años	111,53	66,54	30.095,37	44,46	384,33
De 35 a 44 años	1.075,95	61,53	17.182,73	48,30	718,27
De 45 y más años	1.881,85	83,98	23.931,85	47,63	174,80
Total	122,38	82,73	21.898,71	45,27	189,12
Año 2000					
Mujeres					
De 16 a 24 años	275,8	3,3	27,4	6,9	313,4
De 25 a 34 años	26,4	8,9	129,3	5,5	170,2
De 35 a 44 años	4,1	14,8	201,6	3,5	224,1
De 45 y más años	10,8	548,3	608,9	22,7	1.190,7
Total	317,2	575,4	967,2	38,7	1.898,4
Hombres					
De 16 a 24 años	237,7	4,7	0,3	13,9	256,7
De 25 a 34 años	25,6	11,4	0,7	10,4	48,1
De 35 a 44 años	0,4	23,0	0,6	9,3	33,3
De 45 y más años	0,4	630,1	5,0	41,1	676,5
Total	264,0	669,2	6,6	74,7	1.014,6
IF*					
De 16 a 24 años	116,03	70,88	8.085,53	49,59	122,12
De 25 a 34 años	103,12	78,23	18.738,86	53,44	353,69
De 35 a 44 años	1.169,91	64,34	32.122,63	37,83	672,01
De 45 y más años	2.897,80	87,02	12.275,15	55,25	176,02
Total	120,12	85,98	14.617,28	51,77	187,11

CONTINUA →

4.1.4. Evolución de la población de 16 y más años inactiva según tipo de inactividad, sexo y edad en Andalucía. Años 1996-2001 (miles de personas) (media anual)

CONTINUACIÓN

	Estudiante	Jubilado o retirado, perceptor de pensión distinta de la jubilación, incapacitado permanente	Labores del hogar	Realizó sin remuneración trabajos sociales, otras	Total
Año 2001					
Mujeres					
De 16 a 24 años	268,8	2,6	29,7	5,5	306,5
De 25 a 34 años	28,8	9,4	128,5	6,7	173,4
De 35 a 44 años	3,7	15,6	203,3	2,8	225,5
De 45 y más años	13,0	565,9	619,6	15,3	1.213,8
Total	314,3	593,5	981,0	30,4	1.919,2
Hombres					
De 16 a 24 años	226,5	4,0	0,5	12,2	243,2
De 25 a 34 años	26,8	12,4	1,0	9,0	49,3
De 35 a 44 años	0,8	27,8	0,9	10,6	40,1
De 45 y más años	0,6	635,4	4,9	38,1	679,0
Total	254,6	679,4	7,4	70,1	1.011,5
IF*					
De 16 a 24 años	118,68	64,67	5.840,83	45,35	126,06
De 25 a 34 años	107,35	75,95	12.329,34	73,99	351,82
De 35 a 44 años	479,06	56,36	21.467,24	26,43	562,19
De 45 y más años	2.279,82	89,07	12.707,80	40,16	178,78
Total	123,42	87,36	13.306,85	43,35	189,74

FUENTE: IEA. Explotación de la Encuesta de Población Activa del INE

*Índice de Feminización.

4. Mercado de trabajo

4.1.5. Evolución de la población activa según sexo por provincias. Años 1996-2001

(miles de personas) (media anual)

	1996	1997	1998	1999	2000	2001
Mujeres						
Andalucía	1.011,1	1.045,3	1.039,9	1.085,1	1.110,5	1.116,7
Almería	72,7	75,7	74,3	75,1	82,1	81,5
Cádiz	152,2	162,3	156,0	162,9	172,1	171,6
Córdoba	105,0	105,7	108,7	118,1	119,2	118,8
Granada	112,6	115,9	117,2	115,9	110,9	118,0
Huelva	58,8	64,0	66,7	65,7	69,7	73,0
Jaén	88,1	90,6	83,1	85,3	87,1	85,9
Málaga	183,0	184,9	186,5	194,6	187,1	179,5
Sevilla	238,6	246,2	247,4	267,6	282,4	288,5
España	6.143,3	6.272,5	6.383,5	6.530,1	6.776,8	6.841,9
Hombres						
Andalucía	1.686,5	1.708,9	1.739,5	1.744,5	1.761,5	1.789,0
Almería	111,0	113,2	114,2	119,7	118,5	117,1
Cádiz	268,3	277,2	286,0	282,1	287,0	290,1
Córdoba	179,4	172,3	183,3	182,3	180,5	184,6
Granada	185,8	185,1	187,1	185,0	185,8	187,3
Huelva	105,0	105,6	100,5	108,2	115,0	113,5
Jaén	150,6	150,9	155,7	157,4	158,4	158,2
Málaga	291,1	298,9	304,0	296,3	296,4	306,7
Sevilla	395,3	405,6	408,8	413,4	419,9	431,5
España	9.792,7	9.848,5	9.881,7	9.892,8	10.067,3	10.139,7
IF*						
Andalucía	59,95	61,17	59,78	62,20	63,04	62,42
Almería	65,51	66,82	65,07	62,74	69,28	69,59
Cádiz	56,73	58,55	54,55	57,75	59,97	59,14
Córdoba	58,54	61,34	59,32	64,77	66,04	64,35
Granada	60,63	62,62	62,64	62,64	59,69	62,97
Huelva	55,99	60,56	66,36	60,73	60,61	64,35
Jaén	58,54	60,01	53,39	54,19	54,99	54,30
Málaga	62,85	61,88	61,35	65,66	63,12	58,54
Sevilla	60,36	60,71	60,52	64,72	67,25	66,86
España	62,73	63,69	64,60	66,01	67,32	67,48

FUENTE: IEA. Explotación de la Encuesta de Población Activa del INE

*Índice de Feminización.

4.1.6. Evolución de la población activa según sexo, edad y estado civil en Andalucía. Años 1996-2001

(miles de personas) (media anual)

	Soltero	Casado	Viudo, separado o divorciado	Total
Año 1996				
Mujeres				
De 16 a 24 años	219,5	19,5	0,8	239,8
De 25 a 34 años	153,7	164,7	13,0	331,3
De 35 a 54 años	45,0	292,3	40,3	377,6
De 55 y más años	8,2	43,2	11,0	62,4
Total	426,4	519,6	65,1	1.011,1
Hombres				
De 16 a 24 años	275,8	14,7	0,4	290,9
De 25 a 34 años	217,3	237,6	3,8	458,7
De 35 a 54 años	63,3	684,3	15,0	762,6
De 55 y más años	11,0	158,7	4,6	174,3
Total	567,5	1.095,2	23,8	1.686,5
IF*				
De 16 a 24 años	79,58	133,00	197,59	82,44
De 25 a 34 años	70,72	69,30	336,99	72,22
De 35 a 54 años	71,07	42,71	269,53	49,52
De 55 y más años	74,69	27,20	241,01	35,81
Total	75,15	47,44	273,73	59,95
Año 1997				
Mujeres				
De 16 a 24 años	226,8	20,7	1,2	248,7
De 25 a 34 años	157,7	166,5	11,0	335,2
De 35 a 54 años	51,6	305,9	42,1	399,6
De 55 y más años	6,8	42,7	12,2	61,8
Total	442,9	535,8	66,6	1.045,3
Hombres				
De 16 a 24 años	264,5	14,9	0,4	279,8
De 25 a 34 años	244,2	235,6	4,4	484,2
De 35 a 54 años	69,1	687,5	16,4	773,0
De 55 y más años	8,9	157,7	5,3	171,9
Total	586,7	1.095,6	26,6	1.708,9
IF*				
De 16 a 24 años	85,75	139,18	277,09	88,89
De 25 a 34 años	64,57	70,67	251,23	69,23
De 35 a 54 años	74,68	44,49	256,22	51,70
De 55 y más años	76,35	27,11	228,31	35,93
Total	75,49	48,91	250,13	61,17

CONTINÚA →

4. Mercado de trabajo

4.1.6. Evolución de la población activa según sexo, edad y estado civil en Andalucía. Años 1996-2001

(miles de personas) (media anual)

CONTINUACIÓN

	Soltero	Casado	Viudo, separado o divorciado	Total
Año 1998				
Mujeres				
De 16 a 24 años	210,5	19,3	1,3	231,1
De 25 a 34 años	163,3	155,6	12,7	331,7
De 35 a 54 años	52,6	314,8	43,8	411,2
De 55 y más años	7,2	45,9	12,9	65,9
Total	433,6	535,6	70,7	1.039,9
Hombres				
De 16 a 24 años	267,7	15,6	0,6	283,9
De 25 a 34 años	257,6	223,3	5,2	486,1
De 35 a 54 años	74,2	699,4	20,3	794,0
De 55 y más años	7,8	160,5	7,1	175,5
Total	607,4	1.098,9	33,2	1.739,5
IF*				
De 16 a 24 años	78,63	123,27	231,83	81,41
De 25 a 34 años	63,42	69,67	244,42	68,23
De 35 a 54 años	70,81	45,01	215,30	51,79
De 55 y más años	92,17	28,56	181,33	37,58
Total	71,40	48,73	212,90	59,78
Año 1999				
Mujeres				
De 16 a 24 años	219,0	15,2	1,0	235,3
De 25 a 34 años	180,8	152,2	12,6	345,5
De 35 a 54 años	54,4	330,7	47,5	432,6
De 55 y más años	7,5	48,0	16,1	71,7
Total	461,7	546,2	77,2	1.085,1
Hombres				
De 16 a 24 años	279,1	10,2	0,2	289,5
De 25 a 34 años	257,6	211,8	5,0	474,3
De 35 a 54 años	78,7	703,9	19,1	801,7
De 55 y más años	8,5	162,9	7,6	179,0
Total	623,9	1.088,8	31,8	1.744,5
IF*				
De 16 a 24 años	78,5	148,8	672,8	81,3
De 25 a 34 años	70,2	71,9	252,6	72,8
De 35 a 54 años	69,1	47,0	248,6	54,0
De 55 y más años	88,6	29,5	212,4	40,0
Total	74,0	50,2	242,6	62,2

CONTINUA →

4.1.6. Evolución de la población activa según sexo, edad y estado civil en Andalucía. Años 1996-2001

(miles de personas) (media anual)

CONTINUACIÓN

	Soltero	Casado	Viudo, separado o divorciado	Total
Año 2000				
Mujeres				
De 16 a 24 años	212,6	15,6	0,5	228,7
De 25 a 34 años	185,2	153,5	11,8	350,4
De 35 a 54 años	58,1	351,0	51,3	460,4
De 55 y más años	8,1	48,3	14,5	70,9
Total	464,0	568,4	78,1	1.110,5
Hombres				
De 16 a 24 años	273,9	11,0	0,3	285,2
De 25 a 34 años	272,3	203,4	4,9	480,5
De 35 a 54 años	79,9	706,1	19,0	804,9
De 55 y más años	9,3	175,7	5,8	190,8
Total	635,4	1.096,1	29,9	1.761,4
IF*				
De 16 a 24 años	77,60	141,99	212,11	80,20
De 25 a 34 años	68,03	75,46	239,27	72,93
De 35 a 54 años	72,72	49,72	270,09	57,20
De 55 y más años	86,66	27,50	252,40	37,17
Total	73,02	51,85	261,12	63,04
Año 2001				
Mujeres				
De 16 a 24 años	199,2	14,7	0,7	214,6
De 25 a 34 años	189,9	154,3	8,6	352,8
De 35 a 54 años	61,2	357,2	52,2	470,6
De 55 y más años	10,3	53,7	14,7	78,7
Total	460,7	579,9	76,2	1.116,7
Hombres				
De 16 a 24 años	265,6	12,1	0,1	277,8
De 25 a 34 años	284,9	201,6	4,9	491,4
De 35 a 54 años	83,2	715,0	21,1	819,3
De 55 y más años	8,4	183,9	8,2	200,5
Total	642,1	1.112,6	34,3	1.789,0
IF*				
De 16 a 24 años	75,01	122,07	492,88	77,26
De 25 a 34 años	66,66	76,54	176,28	71,80
De 35 a 54 años	73,54	49,95	248,02	57,44
De 55 y más años	123,46	29,20	178,94	39,26
Total	71,74	52,12	222,28	62,42

FUENTE: IEA. Explotación de la Encuesta de Población Activa del INE

*Índice de Feminización.

4. Mercado de trabajo

4.1.7. Evolución de la población activa según sexo y edad por provincias. Años 1996-2001

(miles de personas) (media anual)

	Mujeres					Hombres				
	De 16 a 24 años	De 25 a 34 años	De 35 a 54 años	De 55 y más años	Total	De 16 a 24 años	De 25 a 34 años	De 35 a 54 años	De 55 y más años	Total
Año 1996										
Andalucía	239,8	331,3	377,6	62,4	1.011,1	290,9	458,7	762,6	174,3	1.686,5
Almería	14,3	23,3	28,1	7,0	72,7	18,2	32,0	48,8	12,0	111,0
Cádiz	42,8	51,7	51,1	6,6	152,2	47,5	70,6	127,2	23,0	268,3
Córdoba	23,1	32,8	41,4	7,6	105,0	31,2	47,0	80,8	20,5	179,4
Granada	23,0	33,6	47,0	9,0	112,6	30,9	45,4	87,1	22,4	185,8
Huelva	15,0	19,5	20,2	4,0	58,8	18,4	31,7	45,6	9,2	105,0
Jaén	24,1	26,8	31,9	5,3	88,1	26,4	40,1	64,7	19,4	150,6
Málaga	45,4	57,5	70,4	9,7	183,0	51,8	78,5	132,7	28,1	291,1
Sevilla	52,0	86,0	87,4	13,2	238,6	66,5	113,4	175,8	39,6	395,3
España	1.221,1	1.887,9	2.541,5	492,8	6.143,3	1.470,1	2.562,2	4.557,5	1.202,9	9.792,7
Año 1997										
Andalucía	248,7	335,2	399,6	61,8	1.045,3	279,8	484,2	773,0	171,9	1.708,9
Almería	17,9	22,9	29,2	5,7	75,7	20,2	31,0	51,6	10,4	113,2
Cádiz	44,9	56,4	53,4	7,5	162,3	45,2	80,8	128,1	23,1	277,2
Córdoba	24,6	32,3	42,3	6,5	105,7	25,9	47,2	79,9	19,3	172,3
Granada	20,6	33,0	51,8	10,6	115,9	30,0	44,8	89,7	20,7	185,1
Huelva	18,3	18,8	24,5	2,5	64,0	17,1	31,7	48,5	8,3	105,6
Jaén	21,2	30,4	32,8	6,2	90,6	23,7	42,6	66,9	17,8	150,9
Málaga	44,0	58,4	72,7	9,9	184,9	51,1	84,2	132,3	31,3	298,9
Sevilla	57,2	83,1	93,0	12,9	246,2	66,7	121,9	176,0	41,1	405,6
España	1.202,8	1.916,0	2.663,4	490,3	6.272,5	1.452,4	2.578,8	4.609,0	1.208,3	9.848,5
Año 1998										
Andalucía	231,1	331,7	411,2	65,9	1.039,9	283,9	486,1	794,0	175,5	1.739,5
Almería	15,2	20,7	33,0	5,4	74,3	18,4	31,6	54,2	10,0	114,2
Cádiz	40,3	55,5	51,9	8,3	156,0	45,8	80,0	131,1	29,1	286,0
Córdoba	24,1	29,2	46,4	9,0	108,7	28,5	50,9	83,5	20,4	183,3
Granada	19,4	35,3	52,5	10,0	117,2	32,0	43,1	92,3	19,7	187,1
Huelva	18,1	22,4	23,7	2,5	66,7	15,6	28,0	48,9	8,0	100,5
Jaén	17,2	26,6	34,3	5,0	83,1	25,5	43,0	71,3	15,9	155,7
Málaga	40,6	58,0	76,1	11,9	186,5	48,2	86,5	136,5	32,8	304,0
Sevilla	56,2	84,0	93,3	13,8	247,4	70,0	123,1	176,1	39,6	408,8
España	1.161,6	1.964,6	2.757,1	500,2	6.383,5	1.432,8	2.585,9	4.634,6	1.228,4	9.881,7

IF*					
De 16 a 24 años	De 25 a 34 años	De 35 a 54 años	De 55 y más años	Total	
					Año 1996
82,44	72,22	49,52	35,81	59,95	Andalucía
78,70	72,87	57,65	57,85	65,51	Almería
90,19	73,27	40,17	28,63	56,73	Cádiz
74,24	69,87	51,29	37,19	58,54	Córdoba
74,49	73,92	53,97	40,41	60,63	Granada
81,63	61,60	44,31	43,31	55,99	Huelva
91,31	66,88	49,36	27,39	58,54	Jaén
87,50	73,25	53,06	34,52	62,85	Málaga
78,22	75,82	49,74	33,28	60,36	Sevilla
83,07	73,68	55,77	40,96	62,73	España
					Año 1997
88,89	69,23	51,70	35,93	61,17	Andalucía
88,74	73,61	56,53	55,00	66,82	Almería
99,35	69,80	41,71	32,71	58,55	Cádiz
94,63	68,50	52,93	33,82	61,34	Córdoba
68,83	73,69	57,70	51,02	62,62	Granada
106,67	59,17	50,47	29,69	60,56	Huelva
89,72	71,44	49,00	34,58	60,01	Jaén
86,19	69,31	54,94	31,56	61,88	Málaga
85,83	68,18	52,85	31,45	60,71	Sevilla
82,82	74,30	57,79	40,58	63,69	España
					Año 1998
81,41	68,23	51,79	37,58	59,78	Andalucía
82,58	65,55	60,90	53,97	65,07	Almería
87,90	69,42	39,56	28,65	54,55	Cádiz
84,70	57,44	55,54	44,05	59,32	Córdoba
60,46	82,00	56,89	50,81	62,64	Granada
116,48	80,01	48,44	30,89	66,36	Huelva
67,51	61,75	48,12	31,74	53,39	Jaén
84,32	67,00	55,72	36,13	61,35	Málaga
80,34	68,24	52,99	34,97	60,52	Sevilla
81,08	75,97	59,49	40,72	64,60	España

CONTINUA →

4. Mercado de trabajo

4.1.7. Evolución de la población activa según sexo y edad por provincias. Años 1996-2001

(miles de personas) (media anual)

	Mujeres					Hombres				
	De 16 a 24 años	De 25 a 34 años	De 35 a 54 años	De 55 y más años	Total	De 16 a 24 años	De 25 a 34 años	De 35 a 54 años	De 55 y más años	Total
Año 1999										
Andalucía	235,3	345,5	432,6	71,7	1.085,1	289,5	474,3	801,7	179,0	1.744,5
Almería	12,1	24,7	33,0	5,2	75,1	21,3	33,7	54,0	10,7	119,7
Cádiz	36,9	56,9	61,3	7,8	162,9	46,8	79,4	128,0	27,8	282,1
Córdoba	25,2	33,3	50,3	9,2	118,1	29,6	46,5	83,2	23,0	182,3
Granada	24,7	32,5	50,3	8,4	115,9	29,1	46,3	90,9	18,8	185,0
Huelva	16,6	23,0	23,2	2,9	65,7	18,1	28,7	51,3	10,1	108,2
Jaén	16,1	26,7	36,0	6,4	85,3	25,8	40,3	75,1	16,3	157,4
Málaga	40,7	61,5	79,5	12,9	194,6	45,4	79,5	141,2	30,1	296,3
Sevilla	62,9	86,8	99,0	18,9	267,6	73,5	119,8	178,0	42,2	413,4
España	1.139,3	2.021,1	2.863,7	506,1	6.530,1	1.399,3	2.577,6	4.703,9	1.212,1	9.892,9
Año 2000										
Andalucía	228,7	350,4	460,4	70,9	1.110,5	285,2	480,5	804,9	190,8	1.761,5
Almería	13,8	25,7	36,4	6,1	82,1	19,8	30,7	57,1	10,9	118,5
Cádiz	39,6	58,1	66,7	7,7	172,1	54,4	77,3	130,0	25,2	287,0
Córdoba	25,1	33,0	53,4	7,8	119,2	28,4	42,2	87,6	22,2	180,5
Granada	21,4	30,4	51,5	7,6	110,9	27,4	48,8	87,1	22,5	185,8
Huelva	16,6	23,1	26,0	4,1	69,7	21,1	30,8	52,2	10,9	115,0
Jaén	15,3	27,7	37,1	7,0	87,1	23,7	38,8	77,7	18,2	158,4
Málaga	37,2	63,2	73,0	13,7	187,1	42,5	87,8	133,4	32,6	296,4
Sevilla	59,8	89,3	116,4	16,9	282,4	67,9	124,0	179,7	48,3	419,9
España	1.124,5	2.107,7	3.008,4	536,3	6.776,8	1.397,9	2.605,6	4.769,0	1.294,8	10.067,3
Año 2001										
Andalucía	214,6	352,8	470,6	78,7	1.116,7	277,8	491,4	819,3	200,5	1.789,0
Almería	16,4	22,8	35,5	6,8	81,5	18,3	33,9	54,4	10,4	117,1
Cádiz	36,7	56,4	68,7	9,8	171,6	48,7	77,1	137,6	26,7	290,1
Córdoba	21,4	34,6	52,6	10,2	118,8	28,1	44,3	89,5	22,7	184,6
Granada	18,8	32,4	57,2	9,6	118,0	25,8	49,9	89,0	22,7	187,3
Huelva	15,6	24,9	28,1	4,5	73,0	20,0	30,0	52,7	10,8	113,5
Jaén	13,3	27,6	38,6	6,3	85,9	25,0	41,8	74,1	17,2	158,2
Málaga	35,1	55,7	75,0	13,7	179,5	43,9	86,9	133,4	42,4	306,7
Sevilla	57,4	98,4	114,8	17,9	288,5	67,9	127,4	188,6	47,6	431,5
España	1.086,6	2.068,4	3.111,0	575,8	6.841,9	1.384,2	2.629,6	4.790,8	1.335,0	10.139,7

FUENTE: IEA. Explotación de la Encuesta de Población Activa del INE

*Índice de Feminización.

IF*					
De 16 a 24 años	De 25 a 34 años	De 35 a 54 años	De 55 y más años	Total	
81,27	72,85	53,96	40,05	62,20	Año 1999
					Andalucía
56,95	73,36	61,23	48,37	62,74	Almería
78,88	71,68	47,87	27,87	57,75	Cádiz
85,25	71,58	60,47	40,18	64,77	Córdoba
85,11	70,26	55,33	44,48	62,64	Granada
91,92	79,97	45,25	28,79	60,73	Huelva
62,47	66,39	47,98	39,57	54,19	Jaén
89,53	77,36	56,27	42,75	65,66	Málaga
85,57	72,44	55,62	44,86	64,72	Sevilla
81,42	78,41	60,88	41,75	66,01	España
					Año 2000
80,20	72,93	57,20	37,17	63,04	Andalucía
70,05	83,62	63,79	56,19	69,27	Almería
72,71	75,13	51,29	30,63	59,96	Cádiz
88,14	78,25	60,96	34,94	66,07	Córdoba
78,08	62,32	59,12	33,68	59,67	Granada
78,67	74,85	49,74	37,48	60,62	Huelva
64,55	71,42	47,69	38,36	54,95	Jaén
87,46	71,95	54,67	42,16	63,12	Málaga
88,08	71,95	64,78	35,05	67,25	Sevilla
80,44	80,89	63,08	41,42	67,32	España
					Año 2001
77,26	71,80	57,44	39,26	62,42	Andalucía
89,41	67,14	65,23	65,47	69,59	Almería
75,28	73,13	49,93	36,71	59,14	Cádiz
76,17	78,03	58,78	44,98	64,35	Córdoba
72,79	64,90	64,35	42,12	62,97	Granada
77,90	83,04	53,25	41,49	64,35	Huelva
53,05	66,12	52,18	36,56	54,30	Jaén
79,96	64,06	56,24	32,24	58,54	Málaga
84,56	77,26	60,85	37,58	66,86	Sevilla
78,50	78,66	64,94	43,13	67,48	España

4. Mercado de trabajo

4.1.8. Evolución de las tasas de actividad según sexo y grupos de edad en Andalucía. Años 1996-2001 (porcentajes)

	1996	1997	1998	1999	2000	2001
Mujeres						
De 16 a 19 años	25,06	25,40	21,94	23,91	22,59	22,13
De 20 a 24 años	56,40	57,41	55,37	55,68	55,45	54,87
De 25 a 29 años	67,66	69,78	67,31	69,38	71,69	71,50
De 30 a 54 años	47,00	48,37	48,63	50,25	51,69	52,28
De 55 y más años	6,69	6,57	6,89	7,34	7,09	7,59
Total	34,93	35,81	35,21	36,35	36,91	36,78
Hombres						
De 16 a 19 años	30,45	27,76	31,36	31,06	33,15	33,25
De 20 a 24 años	64,26	63,87	64,78	65,98	64,02	66,03
De 25 a 29 años	86,61	88,81	88,46	87,07	86,30	87,23
De 30 a 54 años	91,32	90,78	90,96	90,81	91,10	91,10
De 55 y más años	23,23	22,61	22,67	22,74	23,48	24,15
Total	62,54	62,54	63,15	62,91	63,00	63,66

FUENTE: IEA. Explotación de la Encuesta de Población Activa del INE

4.1.9.G. Evolución de las tasas de actividad de la población femenina andaluza según grupos de edad. Años 1990-2001

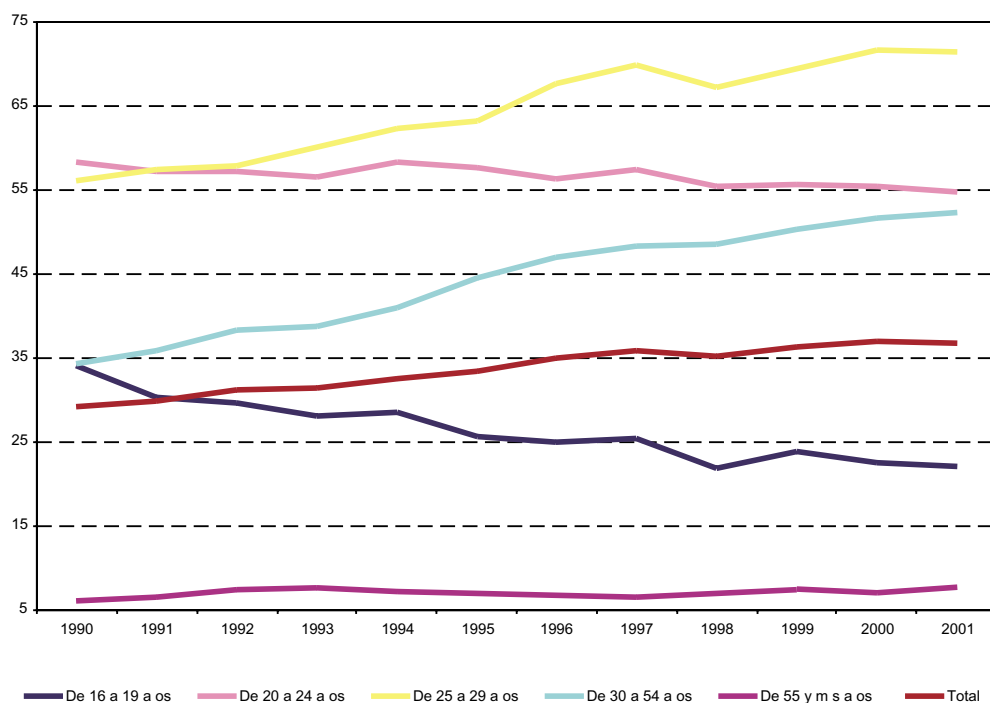

FUENTE: IEA. Explotación de la Encuesta de Población Activa del INE

4.1.10.G. Evolución de las tasas de actividad de la población masculina andaluza según grupos de edad. Años 1990-2001

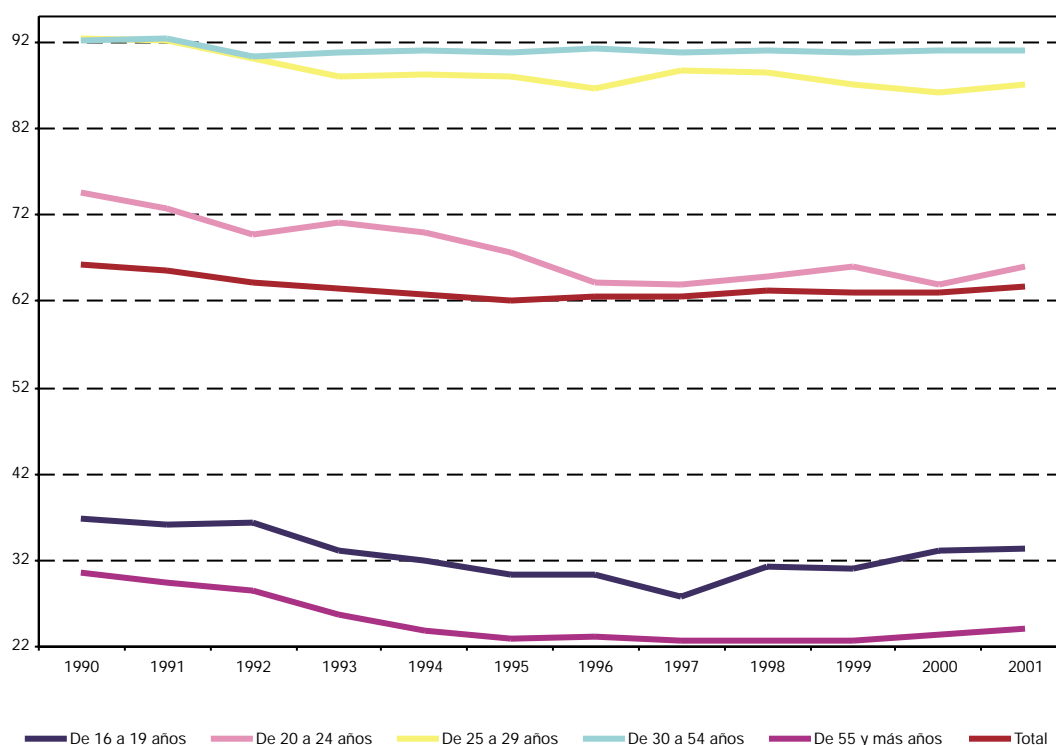

FUENTE: IEA. Explotación de la Encuesta de Población Activa del INE

4.1.11. Evolución de la población activa según sexo, grupos de edad y estudios terminados en Andalucía. Años 1996-2001 (miles de personas) (media anual)

	Analfabetos y sin estudios	Primarios	Secundarios o medios	Técnico-profesionales	Universitarios y otros	Total
Año 1996						
Mujeres						
De 16 a 19 años	0,6	11,6	44,6	7,3	0,1	64,3
De 20 a 24 años	3,6	23,6	90,0	40,6	17,7	175,5
De 25 a 29 años	3,5	22,3	75,2	33,1	41,4	175,4
De 30 a 44 años	42,0	103,6	128,1	44,5	79,9	398,2
De 45 a 54 años	45,5	44,0	20,7	5,3	19,8	135,3
De 55 y más años	33,4	17,4	3,6	1,6	6,4	62,4
Total	128,6	222,4	362,2	132,5	165,2	1.011,1
Hombres						
De 16 a 19 años	2,2	20,4	53,7	6,6	-	82,9
De 20 a 24 años	4,1	42,6	117,5	36,3	7,6	208,1
De 25 a 29 años	9,6	47,2	100,0	36,4	30,7	223,8
De 30 a 44 años	62,8	216,5	235,4	72,6	82,9	670,1
De 45 a 54 años	79,1	137,1	58,4	16,1	36,6	327,3
De 55 y más años	70,8	64,0	18,4	4,5	16,6	174,3
Total	228,6	527,8	583,3	172,4	174,4	1.686,5

CONTINUA →

4. Mercado de trabajo

4.1.11. Evolución de la población activa según sexo, grupos de edad y estudios terminados en Andalucía. Años 1996-2001 (miles de personas) (media anual)

CONTINUACIÓN

	Analfabetos y sin estudios	Primarios	Secundarios o medios	Técnico- profesionales	Universitarios y otros	Total
IF*						
De 16 a 19 años	26,13	56,76	83,03	110,30	np	77,60
De 20 a 24 años	88,78	55,27	76,64	111,99	232,28	84,37
De 25 a 29 años	36,12	47,20	75,20	90,98	134,82	78,37
De 30 a 44 años	66,92	47,86	54,43	61,38	96,38	59,42
De 45 a 54 años	57,53	32,08	35,39	33,11	53,99	41,32
De 55 y más años	47,14	27,17	19,60	36,77	38,56	35,81
Total	56,25	42,13	62,09	76,87	94,76	59,95
Año 1997						
Mujeres						
De 16 a 19 años	1,9	11,9	42,0	7,0	0,1	62,8
De 20 a 24 años	3,4	24,7	93,1	43,5	21,3	185,9
De 25 a 29 años	5,5	21,1	75,5	34,0	43,1	179,2
De 30 a 44 años	37,5	100,6	139,3	48,3	86,9	412,5
De 45 a 54 años	43,8	47,7	24,4	7,6	19,6	143,1
De 55 y más años	33,7	16,8	5,1	1,1	5,1	61,8
Total	125,8	222,6	379,4	141,5	175,9	1.045,3
Hombres						
De 16 a 19 años	2,5	16,4	45,7	5,6	0,1	70,3
De 20 a 24 años	5,3	36,8	117,7	42,3	7,6	209,5
De 25 a 29 años	10,0	42,8	113,2	42,8	32,2	240,9
De 30 a 44 años	58,7	199,7	249,7	83,1	92,1	683,2
De 45 a 54 años	75,1	136,7	65,1	15,5	40,7	333,0
De 55 y más años	67,9	63,1	20,4	4,3	16,1	172,0
Total	219,3	495,5	611,8	193,5	188,8	1.708,9
IF*						
De 16 a 19 años	75,92	72,27	91,86	126,44	64,29	89,39
De 20 a 24 años	64,64	67,10	79,12	102,93	279,97	88,72
De 25 a 29 años	55,27	49,28	66,73	79,63	133,78	74,39
De 30 a 44 años	63,91	50,36	55,79	58,10	94,33	60,38
De 45 a 54 años	58,39	34,86	37,50	48,84	48,22	42,96
De 55 y más años	49,68	26,55	24,85	25,64	31,41	35,93
Total	57,37	44,93	62,01	73,14	93,19	61,17
Año 1998						
Mujeres						
De 16 a 19 años	1,6	9,5	37,6	5,9	0,1	54,7
De 20 a 24 años	2,8	21,4	89,7	42,3	20,2	176,4
De 25 a 29 años	4,3	17,6	70,9	37,6	43,2	173,6
De 30 a 44 años	37,8	92,2	141,7	50,2	98,5	420,3
De 45 a 54 años	40,8	44,9	30,4	9,0	23,8	148,9
De 55 y más años	37,1	17,9	5,5	1,1	4,3	65,9
Total	124,5	203,5	375,8	146,2	190,1	1.039,9

CONTINUA →

4.1.11. Evolución de la población activa según sexo, grupos de edad y estudios terminados en Andalucía. Años 1996-2001 (miles de personas) (media anual)

CONTINUACIÓN

	Analfabetos y sin estudios	Primarios	Secundarios o medios	Técnico- profesionales	Universitarios y otros	Total
Hombres						
De 16 a 19 años	2,8	17,4	52,3	4,8	0,1	77,4
De 20 a 24 años	6,4	33,2	117,7	40,9	8,5	206,6
De 25 a 29 años	10,6	38,8	114,5	44,6	36,1	244,5
De 30 a 44 años	59,9	188,7	262,8	91,2	93,4	696,0
De 45 a 54 años	68,1	131,7	79,2	15,8	44,8	339,6
De 55 y más años	59,5	65,0	24,3	5,6	21,0	175,5
Total	207,4	474,8	650,8	202,7	203,8	1.739,5
IF*						
De 16 a 19 años	56,89	54,69	71,90	122,59	233,33	70,75
De 20 a 24 años	43,53	64,62	76,24	103,62	237,69	85,40
De 25 a 29 años	40,73	45,32	61,93	84,45	119,77	71,01
De 30 a 44 años	63,11	48,88	53,89	55,04	105,45	60,39
De 45 a 54 años	59,96	34,06	38,37	57,14	53,13	43,85
De 55 y más años	62,33	27,57	22,81	19,82	20,29	37,58
Total	60,01	42,87	57,75	72,09	93,24	59,78
Año 1999						
Mujeres						
De 16 a 19 años	1,5	9,6	42,0	5,2	0,0	58,3
De 20 a 24 años	3,8	16,6	89,3	45,8	21,4	177,0
De 25 a 29 años	3,9	16,5	72,9	41,4	50,1	184,7
De 30 a 44 años	40,4	94,3	149,2	58,7	96,9	439,4
De 45 a 54 años	37,8	44,2	32,6	10,5	29,0	154,1
De 55 y más años	36,3	21,1	5,9	1,5	6,9	71,7
Total	123,6	202,2	391,9	163,1	204,3	1.085,1
Hombres						
De 16 a 19 años	3,3	18,1	49,8	5,4	0,2	76,8
De 20 a 24 años	6,4	33,7	123,2	40,4	9,0	212,7
De 25 a 29 años	12,0	37,2	112,6	44,6	36,3	242,6
De 30 a 44 años	56,5	176,6	256,7	92,1	101,5	683,5
De 45 a 54 años	74,1	127,7	79,6	18,8	49,8	350,0
De 55 y más años	59,6	64,5	26,0	6,0	22,9	179,0
Total	211,8	457,7	647,9	207,4	219,7	1.744,5
IF*						
De 16 a 19 años	44,79	53,17	84,24	96,46	20,00	75,91
De 20 a 24 años	59,69	49,33	72,52	113,31	237,93	83,20
De 25 a 29 años	32,64	44,28	64,74	92,67	138,01	76,11
De 30 a 44 años	71,45	53,38	58,12	63,74	95,42	64,29
De 45 a 54 años	50,98	34,60	40,95	55,92	58,28	44,03
De 55 y más años	60,91	32,68	22,66	24,67	30,24	40,04
Total	58,36	44,18	60,48	78,64	92,99	62,20
Año 2000						
Mujeres						
De 16 a 19 años	1,7	7,6	34,3	5,9	-	49,5
De 20 a 24 años	3,6	20,0	89,5	45,2	21,0	179,2
De 25 a 29 años	3,7	17,5	68,5	41,6	58,2	189,4
De 30 a 44 años	34,9	90,5	154,9	68,1	101,0	449,4
De 45 a 54 años	38,1	46,7	40,0	13,9	33,4	172,0
De 55 y más años	34,5	17,4	7,6	2,5	8,9	70,9
Total	116,5	199,7	394,8	177,1	222,5	1.110,5

CONTINUA →

4. Mercado de trabajo

4.1.11. Evolución de la población activa según sexo, grupos de edad y estudios terminados en Andalucía. Años 1996-2001 (miles de personas) (media anual)

CONTINUACIÓN

	Analfabetos y sin estudios	Primarios	Secundarios o medios	Técnico- profesionales	Universitarios y otros	Total
Hombres						
De 16 a 19 años	3,2	19,1	49,7	5,1	-	77,2
De 20 a 24 años	7,1	32,6	117,7	39,8	10,9	208,0
De 25 a 29 años	9,3	33,9	104,6	47,8	43,4	238,9
De 30 a 44 años	56,7	163,4	264,8	102,1	103,5	690,5
De 45 a 54 años	74,4	127,1	80,8	20,8	53,0	356,0
De 55 y más años	67,2	61,8	31,6	5,9	24,3	190,8
Total	217,9	437,8	649,3	221,4	235,1	1.761,5
IF*						
De 16 a 19 años	51,49	39,98	68,94	114,74	np	64,10
De 20 a 24 años	50,76	61,30	76,01	113,68	192,69	86,17
De 25 a 29 años	39,43	51,63	65,50	87,07	134,07	79,28
De 30 a 44 años	61,63	55,36	58,50	66,71	97,57	65,08
De 45 a 54 años	51,21	36,78	49,46	66,55	63,06	48,32
De 55 y más años	51,37	28,10	24,08	42,89	36,63	37,17
Total	53,46	45,60	60,80	80,00	94,65	63,04
Año 2001						
Mujeres						
De 16 a 19 años	1,2	6,5	33,9	6,6	-	48,2
De 20 a 24 años	3,3	13,2	85,5	41,5	22,9	166,4
De 25 a 29 años	2,5	15,4	68,7	42,8	60,1	189,5
De 30 a 44 años	35,0	79,5	165,7	69,5	103,4	453,1
De 45 a 54 años	37,8	52,6	43,7	14,0	32,7	180,7
De 55 y más años	30,4	22,4	10,8	5,2	10,0	78,7
Total	110,2	189,6	408,3	179,5	229,1	1.116,7
Hombres						
De 16 a 19 años	2,0	18,1	49,1	3,5	0,0	72,7
De 20 a 24 años	5,1	25,2	122,7	41,4	10,6	205,1
De 25 a 29 años	8,5	28,7	110,4	48,6	47,1	243,4
De 30 a 44 años	49,8	158,1	284,9	107,9	108,7	709,5
De 45 a 54 años	59,9	127,6	96,3	22,0	52,1	357,8
De 55 y más años	68,3	65,6	32,1	6,1	28,4	200,5
Total	193,5	423,4	695,5	229,4	247,1	1.789,0
IF*						
De 16 a 19 años	58,37	36,06	69,14	188,18	-	66,30
De 20 a 24 años	65,62	52,11	69,68	100,24	215,65	81,15
De 25 a 29 años	29,29	53,70	62,23	88,15	127,46	77,88
De 30 a 44 años	70,30	50,26	58,16	64,43	95,11	63,87
De 45 a 54 años	63,11	41,22	45,35	63,54	62,79	50,51
De 55 y más años	44,52	34,09	33,67	84,84	35,12	39,26
Total	56,93	44,77	58,71	78,26	92,72	62,42

FUENTE: IEA. Explotación de la Encuesta de Población Activa del INE

*Índice de Feminización.

4.1.12.G. Evolución del índice de feminización de la población activa andaluza según estudios terminados. Años 1988-2001

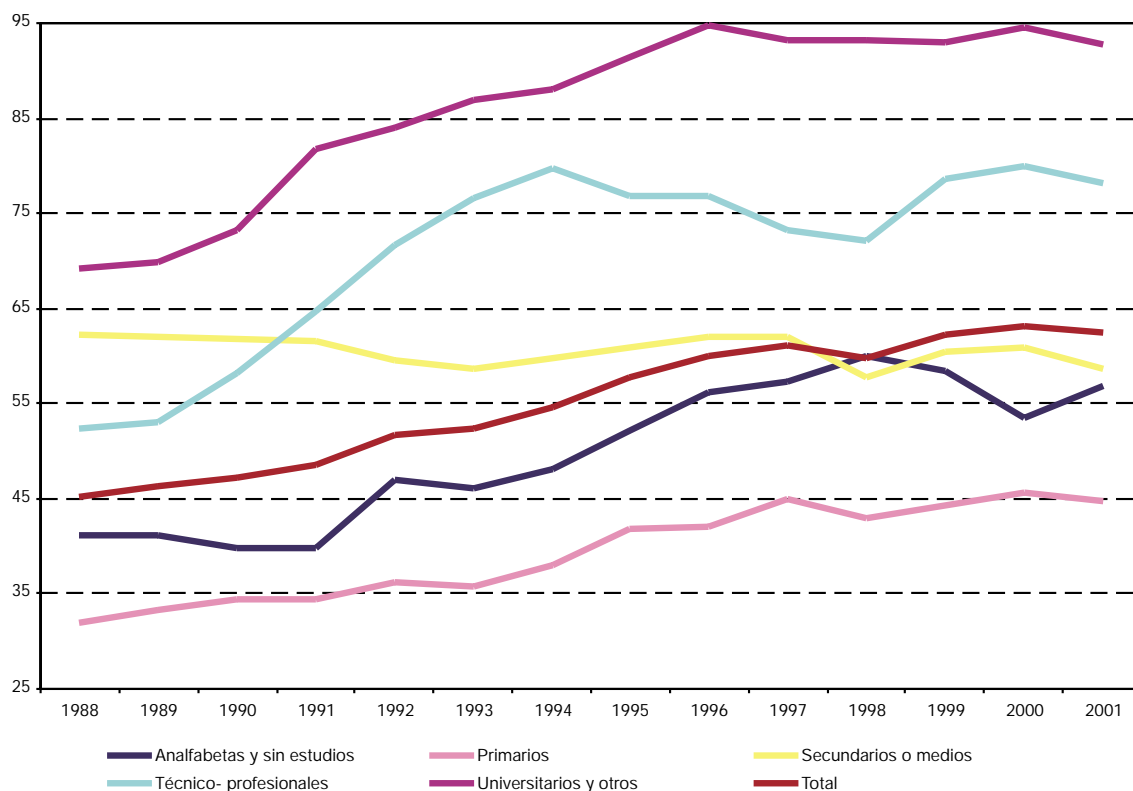

FUENTE: IEA. Explotación de la Encuesta de Población Activa del INE

4. Mercado de trabajo

4.1.13. Evolución de la población activa según sexo y estudios terminados por provincias. Años 1996-2001 (miles de personas) (media anual)

	Mujeres					Total	Hombres					Total
	Analfabetas y sin estudios	Primarios	Secundarios o medios	Técnico-profesionales	Universitarios y otros		Analfabetos y sin estudios	Primarios	Secundarios o medios	Técnico-profesionales	Universitarios y otros	
Año 1996												
Andalucía	128,6	222,4	362,2	132,5	165,2	1.011,1	228,6	527,8	583,3	172,4	174,4	1.686,5
Almería	9,3	18,4	26,3	5,5	13,2	72,7	14,7	37,6	36,9	9,8	11,9	111,0
Cádiz	21,4	33,8	51,0	27,1	18,9	152,2	42,1	83,8	76,8	41,6	24,0	268,3
Córdoba	14,2	24,9	33,4	15,9	16,6	105,0	23,4	65,7	57,4	17,0	15,9	179,4
Granada	16,5	23,9	41,0	9,5	21,8	112,6	25,0	58,0	65,3	14,3	23,1	185,8
Huelva	8,0	10,7	22,0	9,2	8,9	58,8	13,9	28,8	38,8	13,9	9,5	105,0
Jaén	13,3	19,0	35,7	8,3	11,9	88,1	27,1	46,4	51,7	14,4	11,1	150,6
Málaga	25,8	40,4	65,7	23,8	27,1	183,0	50,7	85,9	100,1	24,7	29,8	291,1
Sevilla	20,4	51,2	87,1	33,1	46,8	238,6	31,7	121,7	156,2	36,7	49,0	395,3
España	399,4	1.390,3	2.282,2	853,0	1.218,5	6.143,3	700,3	3.076,6	3.570,0	1.225,3	1.220,5	9.792,7
Año 1997												
Andalucía	125,8	222,6	379,4	141,5	175,9	1.045,3	219,3	495,5	611,8	193,5	188,8	1.708,9
Almería	11,5	18,5	26,8	5,3	13,5	75,7	20,2	34,9	36,2	11,1	10,8	113,2
Cádiz	20,3	37,5	53,0	29,1	22,4	162,3	37,9	87,0	82,0	42,1	28,1	277,2
Córdoba	12,5	23,7	33,1	18,5	17,9	105,7	19,2	60,0	56,4	20,6	16,2	172,3
Granada	21,4	21,0	39,9	10,1	23,4	115,9	29,2	45,7	69,6	16,1	24,6	185,1
Huelva	6,9	13,7	23,6	10,6	9,2	64,0	11,5	27,1	42,2	15,0	9,8	105,6
Jaén	13,2	18,8	38,2	8,1	12,2	90,6	23,2	44,0	57,0	13,4	13,3	150,9
Málaga	21,3	39,1	70,0	24,6	29,9	184,9	47,6	80,7	108,1	30,5	32,0	298,9
Sevilla	18,6	50,3	94,8	35,0	47,5	246,2	30,4	116,3	160,1	44,8	54,1	405,6
España	381,0	1.353,7	2.337,1	916,0	1.284,9	6.272,5	645,7	2.932,4	3.718,9	1.281,1	1.270,4	9.848,5
Año 1998												
Andalucía	124,5	203,5	375,8	146,2	190,1	1.039,9	207,4	474,8	650,8	202,7	203,8	1.739,5
Almería	12,1	19,4	26,8	4,7	11,4	74,3	17,6	35,0	40,6	12,0	8,9	114,2
Cádiz	16,6	33,2	50,7	28,1	27,3	156,0	30,7	88,9	89,5	44,4	32,5	286,0
Córdoba	15,0	23,8	36,1	17,5	16,3	108,7	17,8	60,3	67,8	20,1	17,3	183,3
Granada	20,6	18,5	39,3	12,3	26,5	117,2	30,4	40,1	72,6	17,0	27,0	187,1
Huelva	6,7	12,3	24,0	12,9	10,7	66,7	11,1	26,2	38,2	15,1	9,9	100,5
Jaén	11,4	16,2	33,2	8,1	14,2	83,1	21,8	44,1	57,4	15,9	16,5	155,7
Málaga	23,3	32,6	73,1	23,4	34,1	186,5	45,7	69,8	122,0	29,8	36,7	304,0
Sevilla	18,8	47,5	92,5	39,1	49,4	247,4	32,2	110,4	162,7	48,5	55,1	408,8
España	341,7	1.321,7	2.376,7	963,6	1.379,9	6.383,5	563,8	2.830,7	3.817,5	1.328,6	1.341,2	9.881,7

IF*						
Analfabetos y sin estudios	Primarios	Secundarios o medios	Técnico- profesionales	Universitarios y otros	Total	
Año 1996						
56,25	42,13	62,09	76,87	94,76	59,95	Andalucía
62,88	48,98	71,30	55,91	110,91	65,51	Almería
50,80	40,40	66,36	65,20	78,66	56,73	Cádiz
60,75	37,83	58,18	93,71	104,59	58,54	Córdoba
65,78	41,25	62,68	66,43	94,31	60,63	Granada
57,49	37,23	56,53	66,33	93,30	55,99	Huelva
49,01	40,95	69,20	57,71	106,50	58,54	Jaén
50,93	47,09	65,67	96,50	91,11	62,85	Málaga
64,20	42,08	55,75	90,26	95,63	60,36	Sevilla
57,03	45,19	63,93	69,61	99,84	62,73	España
Año 1997						
57,37	44,93	62,01	73,14	93,19	61,17	Andalucía
56,85	53,16	73,94	47,62	125,39	66,82	Almería
53,63	43,05	64,61	69,16	79,52	58,55	Cádiz
65,08	39,58	58,57	90,22	110,62	61,34	Córdoba
73,57	46,06	57,31	63,07	95,10	62,62	Granada
59,67	50,48	56,01	70,75	93,50	60,56	Huelva
56,87	42,74	67,03	60,92	91,65	60,01	Jaén
44,84	48,44	64,73	80,72	93,57	61,88	Málaga
61,23	43,27	59,21	78,25	87,80	60,71	Sevilla
59,01	46,16	62,84	71,50	101,14	63,69	España
Año 1998						
60,01	42,87	57,75	72,09	93,24	59,78	Andalucía
68,45	55,32	65,97	38,65	128,48	65,07	Almería
53,90	37,33	56,73	63,40	84,21	54,55	Cádiz
84,01	39,54	53,32	86,93	94,28	59,32	Córdoba
67,58	46,18	54,17	72,19	98,34	62,64	Granada
60,15	46,91	62,95	85,66	108,79	66,36	Huelva
52,43	36,82	57,81	50,75	86,09	53,39	Jaén
51,08	46,67	59,87	78,79	92,78	61,35	Málaga
58,54	43,03	56,84	80,75	89,80	60,52	Sevilla
60,60	46,69	62,26	72,53	102,89	64,60	España

CONTINUA →

4. Mercado de trabajo

4.1.13. Evolución de la población activa según sexo y estudios terminados por provincias. Años 1996-2001 (miles de personas) (media anual)

	Mujeres						Hombres					
	Analfabetas y sin estudios	Primarios	Secundarios o medios	Técnico-profesionales	Universitarios y otros	Total	Analfabetos y sin estudios	Primarios	Secundarios o medios	Técnico-profesionales	Universitarios y otros	Total
Año 1999												
Andalucía	123,6	202,2	391,9	163,1	204,3	1.085,1	211,8	457,7	647,9	207,4	219,7	1.744,5
Almería	12,7	16,2	24,4	7,8	14,1	75,1	20,3	30,2	41,8	13,3	14,0	119,7
Cádiz	15,8	30,7	52,0	33,4	31,0	162,9	25,7	87,4	84,7	45,8	38,5	282,1
Córdoba	17,1	22,6	39,8	20,3	18,4	118,1	23,2	53,2	66,1	19,5	20,3	182,3
Granada	15,0	23,7	36,8	15,5	24,8	115,9	28,5	48,4	61,6	18,5	28,0	185,0
Huelva	8,8	12,3	22,3	10,5	11,8	65,7	15,6	29,7	35,5	17,1	10,2	108,2
Jaén	11,8	16,5	31,5	10,1	15,3	85,3	24,6	44,3	57,5	16,8	14,2	157,4
Málaga	22,4	33,8	79,3	22,6	36,3	194,6	43,4	58,3	129,8	27,1	37,8	296,3
Sevilla	20,0	46,4	105,7	42,9	52,5	267,6	30,4	106,2	170,9	49,3	56,6	413,4
España	347,4	1.235,1	2.454,9	1.043,5	1.449,2	6.530,1	568,5	2.640,2	3.874,8	1.390,9	1.418,5	9.892,8
Año 2000												
Andalucía	116,5	199,7	394,8	177,1	222,5	1.110,5	217,9	437,8	649,3	221,4	235,1	1.761,5
Almería	14,6	15,7	27,4	8,4	15,9	82,1	22,0	29,9	41,6	11,8	13,2	118,5
Cádiz	14,8	30,0	55,9	36,5	34,9	172,1	28,5	73,3	97,1	49,8	38,2	287,0
Córdoba	15,3	22,5	39,1	19,6	22,7	119,2	21,8	50,1	65,7	18,7	24,2	180,5
Granada	15,3	22,1	35,6	14,5	23,4	110,9	28,6	48,5	59,7	20,8	28,2	185,8
Huelva	7,9	23,7	16,0	10,3	11,8	69,7	16,9	38,0	30,3	19,0	10,9	115,0
Jaén	10,7	15,7	31,6	11,7	17,4	87,1	19,7	44,7	60,6	16,7	16,7	158,4
Málaga	19,2	31,1	77,1	24,0	35,6	187,1	50,0	58,2	123,7	27,7	36,8	296,4
Sevilla	18,5	38,9	112,1	52,1	60,8	282,4	30,4	95,2	170,6	56,8	66,9	419,9
España	356,0	1.175,0	2.554,4	1.128,0	1.563,6	6.776,8	611,1	2.408,6	4.030,5	1.497,2	1.520,0	10.067,3
Año 2001												
Andalucía	110,2	189,6	408,3	179,5	229,1	1.116,7	193,5	423,4	695,5	229,4	247,1	1.789,0
Almería	12,1	16,3	28,5	8,0	16,6	81,5	19,8	30,6	39,1	10,6	17,0	117,1
Cádiz	14,0	31,9	56,7	37,0	32,0	171,6	26,1	74,4	102,3	51,9	35,4	290,1
Córdoba	18,0	21,4	37,9	18,9	22,7	118,8	23,0	47,1	71,0	19,1	24,5	184,6
Granada	14,5	19,0	40,2	14,2	30,0	118,0	24,5	42,7	67,3	21,3	31,6	187,3
Huelva	7,3	23,1	21,8	8,9	11,8	73,0	14,0	37,7	33,7	16,3	11,7	113,5
Jaén	8,7	16,0	33,0	11,6	16,6	85,9	17,8	45,2	61,9	16,4	16,8	158,2
Málaga	19,3	23,1	79,0	21,5	36,6	179,5	44,7	51,9	137,3	32,7	40,1	306,7
Sevilla	16,3	38,8	111,2	59,4	62,7	288,5	23,6	93,9	182,9	61,2	70,0	431,5
España	317,8	1.148,5	2.588,7	1.146,7	1.640,2	6.841,9	550,6	2.290,5	4.174,2	1.524,8	1.599,5	10.139,6

FUENTE: IEA. Explotación de la Encuesta de Población Activa del INE

*Índice de Feminización.

IF*						
Analfabetos y sin estudios	Primarios	Secundarios o medios	Técnico- profesionales	Universitarios y otros	Total	
Año 1999						
58,36	44,18	60,48	78,64	92,99	62,20	Andalucía
62,36	53,52	58,39	58,09	100,44	62,74	Almería
61,39	35,12	61,43	72,94	80,49	57,75	Cádiz
73,45	42,43	60,16	104,16	90,58	64,77	Córdoba
52,75	49,02	59,74	83,85	88,68	62,64	Granada
56,23	41,32	62,83	61,37	115,53	60,73	Huelva
48,08	37,31	54,83	60,14	107,86	54,19	Jaén
51,63	58,06	61,13	83,65	96,13	65,66	Málaga
65,88	43,71	61,85	86,96	92,76	64,72	Sevilla
61,11	46,78	63,36	75,02	102,16	66,01	España
Año 2000						
53,46	45,60	60,80	80,00	94,65	63,04	Andalucía
66,39	52,70	65,87	71,61	120,07	69,27	Almería
52,17	40,87	57,56	73,14	91,33	59,96	Cádiz
70,30	44,94	59,47	105,05	93,88	66,07	Córdoba
53,39	45,48	59,63	69,84	83,06	59,67	Granada
46,96	62,36	52,96	54,13	108,25	60,62	Huelva
54,52	35,03	52,12	69,88	103,99	54,95	Jaén
38,44	53,51	62,33	86,60	96,88	63,12	Málaga
60,93	40,88	65,68	91,67	90,91	67,25	Sevilla
58,25	48,78	63,38	75,34	102,87	67,31	España
Año 2001						
56,93	44,77	58,71	78,26	92,72	62,42	Andalucía
60,99	53,15	72,93	74,98	98,18	69,59	Almería
53,51	42,93	55,37	71,32	90,32	59,14	Cádiz
78,24	45,46	53,33	98,83	92,77	64,35	Córdoba
59,04	44,63	59,78	66,83	94,91	62,97	Granada
52,29	61,23	64,78	54,69	100,95	64,35	Huelva
48,91	35,30	53,38	70,69	98,55	54,30	Jaén
43,18	44,47	57,53	65,95	91,32	58,54	Málaga
69,27	41,31	60,82	97,14	89,64	66,86	Sevilla
57,71	50,14	62,02	75,21	102,54	67,48	España

4. Mercado de trabajo

4.1.14. Evolución de la población activa según sexo y sectores económicos en Andalucía. Años 1996-2001

(miles de personas) (media anual)

	Agricultura	Industria	Construcción	Servicios	No clasificados ^a
Año 1996					
Mujeres	112,3	54,8	12,1	628,9	203,1
Hombres	259,2	219,8	263,9	800,8	142,9
IF ^b	43,32	24,94	4,57	78,53	142,16
Año 1997					
Mujeres	137,5	52,9	10,9	632,5	211,4
Hombres	270,7	222,0	255,4	821,8	139,1
IF ^b	50,81	23,84	4,26	76,97	152,03
Año 1998					
Mujeres	128,1	57,8	13,1	636,4	204,5
Hombres	279,3	240,8	264,1	823,9	131,4
IF ^b	45,87	24,00	4,97	77,24	155,65
Año 1999					
Mujeres	129,1	63,7	14,2	690,4	187,7
Hombres	262,4	248,6	293,0	830,9	109,6
IF ^b	49,20	25,64	4,84	83,09	171,19
Año 2000					
Mujeres	134,2	66,5	13,8	741,3	154,7
Hombres	258,3	246,2	310,0	863,3	83,6
IF ^b	51,97	27,01	4,44	85,87	184,97
Año 2001					
Mujeres	143,5	64,1	15,1	759,3	134,8
Hombres	250,3	251,8	338,6	881,1	67,2
IF ^b	57,33	25,47	4,46	86,17	200,50

FUENTE: IEA. Explotación de la Encuesta de Población Activa del INE

^aNo se clasifican por sector económico los "parados que buscan primer empleo o han dejado su último empleo hace 3 años o más".

^bÍndice de Feminización.

4.2. Ocupados

4.2.1. Evolución de la población ocupada según sexo por provincias. Años 1997-2001

(miles de personas) (media anual)

	1997	1998	1999	2000	2001
Mujeres					
Andalucía	609,3	628,1	675,7	726,5	763,6
Almería	51,2	54,1	60,3	63,6	65,1
Cádiz	77,8	76,2	83,9	95,8	104,4
Córdoba	59,0	60,8	67,4	76,2	73,0
Granada	67,9	69,3	71,8	74,4	79,8
Huelva	37,6	38,0	41,7	44,1	46,3
Jaén	49,3	59,1	56,6	54,2	61,7
Málaga	119,0	122,0	132,2	141,3	139,2
Sevilla	147,5	148,5	161,7	176,9	194,2
España	4.497,7	4.687,4	5.026,6	5.387,1	5.554,8
Hombres					
Andalucía	1.270,4	1.332,9	1.394,5	1.442,4	1.499,6
Almería	93,4	97,7	106,8	104,4	107,2
Cádiz	193,8	202,2	216,7	225,5	232,0
Córdoba	129,3	138,6	141,1	145,7	149,7
Granada	135,0	144,0	149,1	154,0	155,0
Huelva	81,9	77,5	86,4	93,1	95,1
Jaén	119,1	131,1	131,4	132,6	136,1
Málaga	221,4	235,9	237,4	248,7	267,1
Sevilla	296,6	305,9	325,7	338,5	357,3
España	8.266,9	8.517,4	8.790,9	9.086,7	9.213,6
IF*					
Andalucía	47,96	47,12	48,45	50,37	50,92
Almería	54,79	55,36	56,44	60,92	60,68
Cádiz	40,17	37,70	38,72	42,49	44,99
Córdoba	45,64	43,89	47,77	52,30	48,78
Granada	50,35	48,16	48,17	48,31	51,49
Huelva	45,96	49,03	48,33	47,37	48,69
Jaén	41,41	45,09	43,06	40,91	45,32
Málaga	53,74	51,70	55,71	56,80	52,09
Sevilla	49,71	48,56	49,65	52,26	54,34
España	54,41	55,03	57,18	59,29	60,29

FUENTE: IEA. El mercado de trabajo en Andalucía. Datos estructurales 2002

*Índice de Feminización.

4. Mercado de trabajo

4.2.2.G. Índice de feminización de la población ocupada por provincias. Año 2001



FUENTE: IEA. El mercado de trabajo en Andalucía. Datos estructurales 2002

4.2.3. Evolución de la población ocupada según sexo, edad y estado civil en Andalucía. Años 1996-2001

(miles de personas) (media anual)

	Soltero	Casado	Viudo, separado o divorciado	Total
Año 1996				
Mujeres				
De 16 a 24 años	91,1	8,5	0,4	100,0
De 25 a 34 años	83,8	95,2	6,3	185,2
De 35 a 54 años	35,4	194,4	27,8	257,6
De 55 y más años	6,9	32,1	9,1	48,1
Total	217,2	330,1	43,6	590,9
Hombres				
De 16 a 24 años	150,7	9,5	0,1	160,3
De 25 a 34 años	125,5	185,2	1,8	312,6
De 35 a 54 años	37,7	567,4	10,3	615,5
De 55 y más años	7,7	131,6	3,7	143,0
Total	321,6	893,8	16,0	1.231,4
IF*				
De 16 a 24 años	60,46	89,17	439,02	62,38
De 25 a 34 años	66,74	51,39	339,99	59,25
De 35 a 54 años	93,75	34,26	269,55	41,85
De 55 y más años	90,43	24,36	243,07	33,63
Total	67,53	36,94	272,46	47,99
Año 1997				
Mujeres				
De 16 a 24 años	96,9	8,2	0,3	105,4
De 25 a 34 años	82,9	94,5	5,4	182,9
De 35 a 54 años	41,2	205,2	28,9	275,3
De 55 y más años	5,9	29,7	10,1	45,7
Total	226,9	337,6	44,8	609,3
Hombres				
De 16 a 24 años	149,7	8,8	0,1	158,7
De 25 a 34 años	148,3	187,9	2,6	338,8
De 35 a 54 años	43,5	575,8	12,1	631,4
De 55 y más años	6,8	130,9	3,9	141,5
Total	348,3	903,4	18,7	1.270,4
IF*				
De 16 a 24 años	64,68	93,16	295,27	66,42
De 25 a 34 años	55,93	50,28	208,15	53,97
De 35 a 54 años	94,73	35,64	238,63	43,60
De 55 y más años	87,43	22,68	261,69	32,31
Total	65,15	37,37	239,47	47,96

CONTINUA ➔

4. Mercado de trabajo

4.2.3. Evolución de la población ocupada según sexo, edad y estado civil en Andalucía. Años 1996-2001

(miles de personas) (media anual)

CONTINUACIÓN

	Soltero	Casado	Viudo, separado o divorciado	Total
Año 1998				
Mujeres				
De 16 a 24 años	92,7	8,2	0,5	101,5
De 25 a 34 años	94,6	91,4	7,2	193,1
De 35 a 54 años	39,5	214,3	31,2	285,0
De 55 y más años	6,5	31,8	10,2	48,6
Total	233,3	345,7	49,1	628,1
Hombres				
De 16 a 24 años	155,0	10,8	0,2	166,0
De 25 a 34 años	167,6	185,6	2,7	355,9
De 35 a 54 años	48,2	601,7	15,2	665,1
De 55 y más años	5,7	134,5	5,8	145,9
Total	376,5	932,6	23,8	1.332,9
IF*				
De 16 a 24 años	59,84	75,46	335,88	61,13
De 25 a 34 años	56,41	49,24	264,44	54,26
De 35 a 54 años	81,89	35,61	205,89	42,85
De 55 y más años	115,39	23,66	176,70	33,30
Total	61,98	37,06	206,33	47,12
Año 1999				
Mujeres				
De 16 a 24 años	102,7	8,0	0,6	111,3
De 25 a 34 años	108,4	90,6	6,6	205,6
De 35 a 54 años	40,3	228,3	34,7	303,3
De 55 y más años	6,7	34,7	14,1	55,4
Total	258,1	361,6	55,9	675,7
Hombres				
De 16 a 24 años	182,3	8,1	0,1	190,5
De 25 a 34 años	183,0	182,7	2,9	368,5
De 35 a 54 años	52,6	622,2	14,0	688,9
De 55 y más años	5,7	134,5	6,5	146,6
Total	423,6	947,4	23,5	1.394,5
IF*				
De 16 a 24 años	56,36	98,90	504,25	58,44
De 25 a 34 años	59,25	49,60	230,53	55,80
De 35 a 54 años	76,52	36,70	246,86	44,03
De 55 y más años	117,28	25,78	216,82	37,80
Total	60,93	38,17	237,78	48,45

CONTINÚA →

4.2.3. Evolución de la población ocupada según sexo, edad y estado civil en Andalucía. Años 1996-2001

(miles de personas) (media anual)

CONTINUACIÓN

	Soltero	Casado	Viudo, separado o divorciado	Total
Año 2000				
Mujeres				
De 16 a 24 años	112,8	9,9	0,3	123,0
De 25 a 34 años	121,5	92,9	5,9	220,3
De 35 a 54 años	47,8	243,9	37,8	329,5
De 55 y más años	7,2	34,2	12,3	53,7
Total	289,4	380,8	56,2	726,5
Hombres				
De 16 a 24 años	190,5	8,7	0,1	199,3
De 25 a 34 años	201,6	179,6	3,0	384,2
De 35 a 54 años	56,7	630,3	13,4	700,4
De 55 y más años	6,7	146,8	4,9	158,4
Total	455,5	965,4	21,4	1.442,4
IF*				
De 16 a 24 años	59,23	114,09	194,75	61,70
De 25 a 34 años	60,28	51,71	198,16	57,35
De 35 a 54 años	84,44	38,69	281,06	47,04
De 55 y más años	107,04	23,29	251,61	33,88
Total	63,53	39,45	262,28	50,37
Año 2001				
Mujeres				
De 16 a 24 años	107,6	8,8	0,3	116,7
De 25 a 34 años	131,2	102,4	5,2	238,8
De 35 a 54 años	50,5	257,6	40,1	348,1
De 55 y más años	9,6	38,9	11,6	60,0
Total	298,8	407,6	57,2	763,6
Hombres				
De 16 a 24 años	190,8	9,7	0,1	200,7
De 25 a 34 años	216,1	180,7	3,8	400,5
De 35 a 54 años	64,7	643,9	16,5	725,1
De 55 y más años	5,8	161,1	6,4	173,3
Total	477,5	995,4	26,7	1.499,6
IF*				
De 16 a 24 años	56,37	89,99	354,67	58,13
De 25 a 34 años	60,69	56,68	139,74	59,62
De 35 a 54 años	77,95	40,01	243,13	48,01
De 55 y más años	164,20	24,14	180,49	34,63
Total	62,57	40,95	213,96	50,92

FUENTE: IEA. Explotación de la Encuesta de Población Activa del INE

*Índice de Feminización.

4. Mercado de trabajo

4.2.4. Evolución de la población ocupada según sexo y edad por provincias. Años 1997-2001

(miles de personas) (media anual)

	Mujeres					Hombres				
	De 16 a 24 años	De 25 a 34 años	De 35 a 54 años	De 55 y más años	Total	De 16 a 24 años	De 25 a 34 años	De 35 a 54 años	De 55 y más años	Total
Año 1997										
Andalucía	105,4	182,9	275,3	45,7	609,3	158,7	338,8	631,4	141,5	1.270,4
Almería	7,5	15,5	23,4	4,8	51,2	13,3	25,5	45,2	9,3	93,4
Cádiz	15,7	27,0	29,5	5,5	77,8	22,4	49,1	102,6	19,6	193,8
Córdoba	9,4	16,9	28,2	4,4	59,0	14,2	34,2	65,2	15,7	129,3
Granada	9,9	18,1	34,2	5,7	67,9	16,7	29,5	72,1	16,8	135,0
Huelva	8,2	10,8	16,6	2,0	37,6	9,7	24,6	40,2	7,4	81,9
Jaén	9,8	15,4	19,8	4,3	49,3	15,4	32,9	56,0	14,8	119,1
Málaga	21,4	34,2	54,6	8,8	119,0	29,6	57,8	109,5	24,6	221,4
Sevilla	23,3	44,9	69,0	10,2	147,5	37,4	85,3	140,7	33,2	296,6
España	648,5	1.315,0	2.102,6	431,6	4.497,7	971,4	2.094,9	4.117,0	1.083,8	8.266,9
Año 1998										
Andalucía	101,5	193,1	285,0	48,6	628,1	166,0	355,9	665,1	145,9	1.332,9
Almería	8,8	14,6	25,8	4,9	54,1	13,8	27,2	47,4	9,2	97,7
Cádiz	13,9	25,9	30,7	5,8	76,2	22,3	51,1	105,2	23,6	202,2
Córdoba	9,7	15,5	29,9	5,8	60,8	16,1	37,7	68,2	16,6	138,6
Granada	9,8	19,9	34,7	5,1	69,3	19,5	31,0	77,2	16,2	144,0
Huelva	8,0	12,3	16,2	1,5	38,0	8,2	21,1	41,2	7,0	77,5
Jaén	10,6	17,3	26,7	4,5	59,1	18,4	36,2	62,3	14,2	131,1
Málaga	19,3	37,1	56,3	9,3	122,0	28,2	63,1	118,1	26,6	235,9
Sevilla	21,6	50,6	64,6	11,7	148,5	39,4	88,4	145,5	32,5	305,9
España	658,0	1.393,0	2.192,9	443,6	4.687,4	1.016,3	2.166,2	4.219,3	1.115,7	8.517,5
Año 1999										
Andalucía	111,3	205,6	303,3	55,4	675,7	190,5	368,5	688,9	146,6	1.394,5
Almería	8,9	18,3	28,0	4,9	60,3	17,5	29,2	50,0	10,1	106,8
Cádiz	13,1	26,9	37,9	6,0	83,9	28,4	56,0	108,8	23,5	216,7
Córdoba	11,7	18,1	31,9	5,8	67,4	19,1	35,1	69,1	17,8	141,1
Granada	13,7	18,4	34,0	5,7	71,8	18,7	35,7	79,1	15,6	149,1
Huelva	7,6	13,9	18,0	2,2	41,7	11,2	21,8	44,3	9,1	86,4
Jaén	9,1	16,7	24,9	5,8	56,6	18,9	34,2	64,3	14,0	131,4
Málaga	21,9	40,6	59,4	10,3	132,2	28,7	64,3	122,2	22,2	237,4
Sevilla	25,3	52,7	69,1	14,7	161,7	48,1	92,3	151,1	34,3	325,7
España	713,8	1.510,0	2.349,6	453,1	5.026,6	1.073,2	2.255,6	4.357,3	1.104,8	8.790,9

IF*					
De 16 a 24 años	De 25 a 34 años	De 35 a 54 años	De 55 y más años	Total	
66,42	53,97	43,60	32,31	47,96	Año 1997
					Andalucía
56,33	60,69	51,72	51,19	54,79	Almería
70,05	55,08	28,80	28,16	40,17	Cádiz
66,60	49,43	43,29	28,12	45,64	Córdoba
59,59	61,45	47,43	34,13	50,34	Granada
85,05	44,14	41,26	26,62	45,96	Huelva
63,91	46,79	35,33	29,09	41,41	Jaén
72,45	59,20	49,89	35,55	53,74	Málaga
62,27	52,64	49,05	30,83	49,71	Sevilla
66,76	62,77	51,07	39,82	54,41	España
					Año 1998
61,13	54,26	42,85	33,30	47,12	Andalucía
63,29	53,49	54,46	53,65	55,36	Almería
62,07	50,62	29,22	24,46	37,70	Cádiz
60,04	41,02	43,85	34,90	43,89	Córdoba
50,17	63,96	44,88	31,18	48,16	Granada
96,92	58,48	39,33	21,46	49,03	Huelva
57,52	47,71	42,91	31,82	45,09	Jaén
68,51	58,78	47,65	35,06	51,70	Málaga
54,65	57,28	44,43	35,94	48,56	Sevilla
64,74	64,31	51,97	39,76	55,03	España
					Año 1999
58,44	55,80	44,03	37,80	48,45	Andalucía
51,02	62,93	56,08	48,82	56,43	Almería
46,22	47,98	34,87	25,44	38,72	Cádiz
61,31	51,53	46,11	32,40	47,78	Córdoba
73,57	51,46	42,96	36,69	48,17	Granada
67,25	64,01	40,79	24,08	48,32	Huelva
48,38	48,92	38,75	41,39	43,06	Jaén
76,23	63,22	48,58	46,63	55,71	Málaga
52,61	57,05	45,75	42,79	49,65	Sevilla
66,52	66,95	53,92	41,01	57,18	España

CONTINUA →

4. Mercado de trabajo

4.2.4. Evolución de la población ocupada según sexo y edad por provincias. Años 1997-2001

(miles de personas) (media anual)

	Mujeres					Hombres				
	De 16 a 24 años	De 25 a 34 años	De 35 a 54 años	De 55 y más años	Total	De 16 a 24 años	De 25 a 34 años	De 35 a 54 años	De 55 y más años	Total
Año 2000										
Andalucía	123,0	220,3	329,5	53,7	726,5	199,3	384,2	700,4	158,4	1.442,4
Almería	10,2	18,6	29,6	5,2	63,6	16,3	26,7	52,1	9,4	104,4
Cádiz	16,1	30,6	43,6	5,5	95,9	33,0	60,0	112,6	19,9	225,5
Córdoba	13,7	20,0	37,2	5,3	76,1	20,6	33,3	73,9	17,9	145,7
Granada	12,9	20,2	36,0	5,3	74,4	19,7	38,9	75,8	19,6	154,0
Huelva	7,6	14,7	18,5	3,2	44,1	14,9	24,3	45,0	8,8	93,0
Jaén	8,4	16,7	23,6	5,5	54,2	17,3	31,6	68,9	14,8	132,6
Málaga	25,1	45,2	58,9	12,0	141,3	30,7	71,7	119,6	26,6	248,8
Sevilla	29,0	54,4	82,0	11,6	176,9	46,7	97,7	152,5	41,5	338,5
España	751,8	1.643,2	2.514,9	477,1	5.387,1	1.111,9	2.323,8	4.463,9	1.187,1	9.086,7
Año 2001										
Andalucía	116,7	238,8	348,1	60,0	763,6	200,7	400,5	725,1	173,3	1.499,6
Almería	10,8	18,9	29,0	6,4	65,1	15,4	30,5	51,3	10,0	107,2
Cádiz	15,6	36,1	46,3	6,3	104,4	30,8	60,4	119,1	21,7	232,0
Córdoba	11,8	21,1	33,8	6,3	73,0	19,9	35,3	76,3	18,2	149,7
Granada	9,3	20,9	42,5	7,1	79,8	16,9	39,3	79,2	19,6	155,0
Huelva	7,6	15,4	19,4	3,9	46,3	14,2	24,3	46,9	9,7	95,1
Jaén	8,3	18,2	30,4	4,7	61,7	19,7	34,7	67,1	14,7	136,1
Málaga	22,8	42,0	62,9	11,5	139,2	35,3	72,3	121,6	37,9	267,1
Sevilla	30,4	66,2	83,8	13,8	194,2	48,5	103,7	163,6	41,5	357,3
España	745,6	1.658,8	2.635,2	515,4	5.554,8	1.114,8	2.356,6	4.500,4	1.241,9	9.213,6

FUENTE: IEA. Explotación de la Encuesta de Población Activa del INE

*Índice de Feminización.

IF*					
De 16 a 24 años	De 25 a 34 años	De 35 a 54 años	De 55 y más años	Total	
61,70	57,35	47,04	33,88	50,37	Año 2000
					Andalucía
62,47	69,63	56,90	55,80	60,93	Almería
48,74	51,00	38,73	27,68	42,50	Cádiz
66,68	59,99	50,38	29,37	52,27	Córdoba
65,43	51,76	47,50	27,26	48,33	Granada
50,74	60,64	41,21	36,51	47,37	Huelva
48,44	52,85	34,27	37,44	40,92	Jaén
81,69	63,10	49,23	45,16	56,80	Málaga
62,06	55,63	53,73	27,89	52,27	Sevilla
67,61	70,71	56,34	40,19	59,29	España
					Año 2001
58,13	59,62	48,01	34,63	50,92	Andalucía
70,09	61,82	56,54	63,92	60,68	Almería
50,71	59,72	38,90	29,29	44,99	Cádiz
59,64	59,84	44,30	34,31	48,78	Córdoba
55,25	53,18	53,66	36,10	51,50	Granada
53,55	63,44	41,35	40,04	48,68	Huelva
42,20	52,60	45,38	32,05	45,32	Jaén
64,45	58,08	51,70	30,45	52,09	Málaga
62,65	63,81	51,22	33,29	54,34	Sevilla
66,88	70,39	58,55	41,50	60,29	España

4. Mercado de trabajo

4.2.5. Evolución de las tasas de empleo según sexo y grupos de edad en Andalucía. Años 1997-2001 (porcentajes)

	1997	1998	1999	2000	2001
Mujeres					
De 16 a 19 años	8,51	7,91	9,87	10,04	11,60
De 20 a 24 años	26,05	25,65	27,45	31,24	30,13
De 25 a 29 años	34,90	37,28	40,35	44,34	48,55
De 30 a 54 años	32,02	32,63	34,00	35,99	37,80
De 55 y más años	4,86	5,08	5,67	5,37	5,79
Total	20,87	21,27	22,63	24,15	25,15
Hombres					
De 16 a 19 años	13,02	15,95	17,54	20,93	22,18
De 20 a 24 años	38,32	39,71	45,65	46,35	48,99
De 25 a 29 años	59,37	60,57	64,71	66,28	68,47
De 30 a 54 años	72,28	74,97	77,07	78,44	79,78
De 55 y más años	18,61	18,86	18,63	19,50	20,87
Total	46,49	48,39	50,29	51,59	53,37

FUENTE: IEA. El mercado de trabajo en Andalucía. Datos estructurales 2002

4.2.6.G. Evolución de las tasas de empleo de la población femenina según grupos de edad en Andalucía. Años 1987-2001

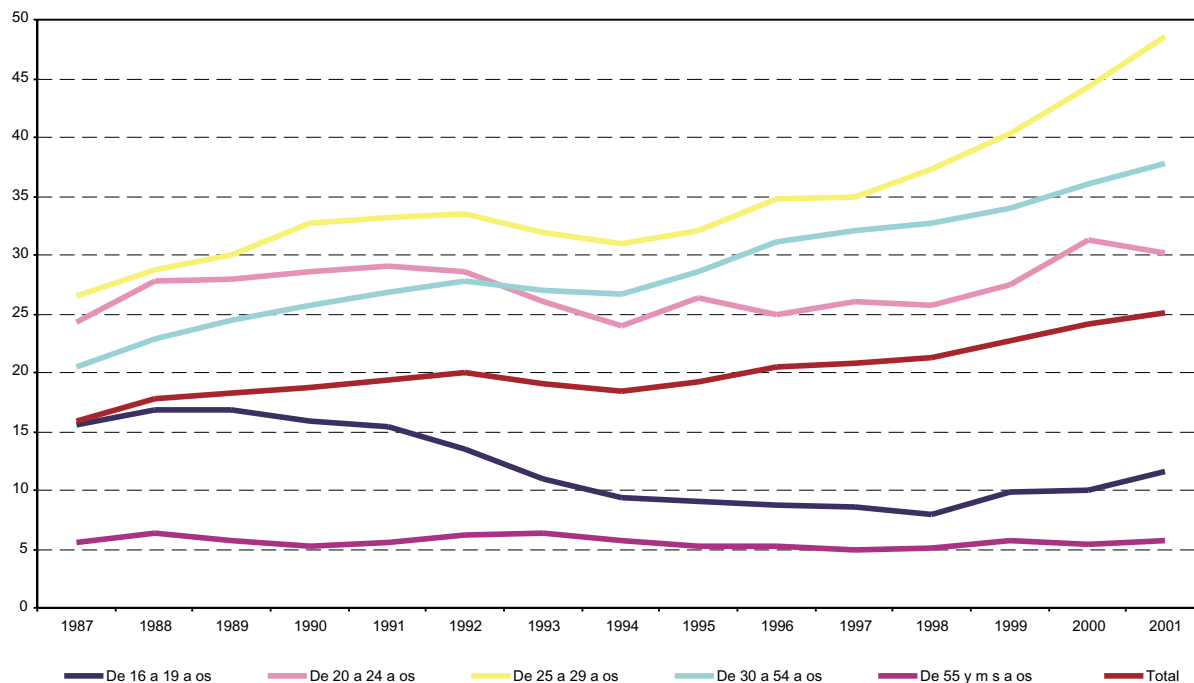

FUENTE: IEA. El mercado de trabajo en Andalucía. Datos estructurales 2002

4.2.7.G. Evolución de las tasas de empleo de la población masculina según grupos de edad en Andalucía. Años 1987-2001

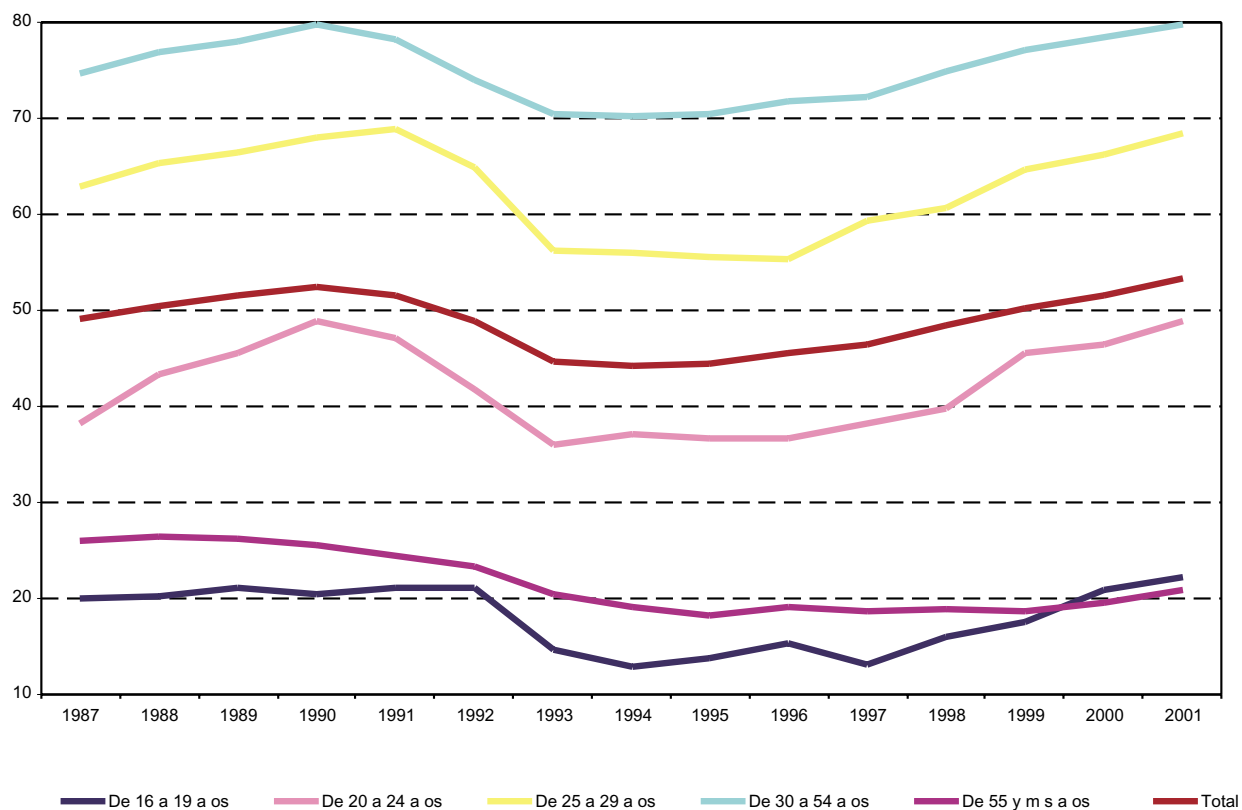

FUENTE: IEA. El mercado de trabajo en Andalucía. Datos estructurales 2002

4. Mercado de trabajo

4.2.8. Evolución de la población ocupada según sexo, grupos de edad y estudios terminados en Andalucía. Años 1997-2001 (miles de personas) (media anual)

	Analfabetos y sin estudios	Primarios	Secundarios o medios	Técnico- profesionales	Universitarios y otros	Total
Año 1997						
Mujeres						
De 16 a 19 años	1,0	3,4	14,7	1,9	0,1	21,0
De 20 a 24 años	1,8	11,2	43,4	19,0	9,0	84,3
De 25 a 29 años	2,4	8,7	37,5	17,9	23,9	90,4
De 30 a 44 años	20,6	56,7	86,2	29,9	72,7	266,0
De 45 a 54 años	24,7	33,8	18,4	6,1	18,9	101,8
De 55 y más años	21,5	14,1	4,1	1,1	5,0	45,7
Total	71,9	127,8	204,1	75,9	129,6	609,3
Hombres						
De 16 a 19 años	1,3	7,3	21,5	2,9	0,1	33,0
De 20 a 24 años	2,0	19,3	76,3	24,4	3,6	125,7
De 25 a 29 años	6,3	26,6	77,9	30,1	20,2	161,0
De 30 a 44 años	36,3	141,1	199,7	69,5	84,8	531,4
De 45 a 54 años	53,0	113,2	58,2	14,4	38,9	277,7
De 55 y más años	50,5	53,4	18,7	3,6	15,4	141,5
Total	149,4	360,8	452,3	144,8	163,0	1.270,4
IF*						
De 16 a 19 años	76,98	46,21	68,51	66,90	90,00	63,85
De 20 a 24 años	85,78	58,10	56,83	77,92	248,75	67,10
De 25 a 29 años	39,04	32,69	48,09	59,41	118,18	56,12
De 30 a 44 años	56,80	40,18	43,14	43,00	85,72	50,06
De 45 a 54 años	46,52	29,86	31,59	42,20	48,53	36,66
De 55 y más años	42,52	26,35	21,72	31,18	32,44	32,30
Total	48,15	35,42	45,13	52,40	79,47	47,96
Año 1998						
Mujeres						
De 16 a 19 años	0,8	3,4	13,3	2,3	0,1	19,7
De 20 a 24 años	1,5	9,6	42,8	20,1	7,7	81,7
De 25 a 29 años	1,6	6,3	40,6	22,2	25,4	96,2
De 30 a 44 años	19,5	53,5	90,4	31,1	81,8	276,3
De 45 a 54 años	23,8	29,6	22,2	7,4	22,7	105,6
De 55 y más años	23,6	15,2	4,6	1,0	4,2	48,6
Total	70,7	117,6	214,0	83,9	142,0	628,1
Hombres						
De 16 a 19 años	1,5	7,4	27,7	2,7	-	39,4
De 20 a 24 años	2,9	20,6	74,1	25,2	3,8	126,6
De 25 a 29 años	6,5	24,7	81,4	31,7	23,2	167,4
De 30 a 44 años	42,8	141,9	213,6	80,5	87,2	566,0
De 45 a 54 años	47,5	111,1	71,1	14,8	43,0	287,6
De 55 y más años	46,0	54,1	20,3	5,2	20,5	145,9
Total	147,2	359,8	488,1	160,1	177,8	1.332,9

CONTINUA →

4.2.8. Evolución de la población ocupada según sexo, grupos de edad y estudios terminados en Andalucía. Años 1997-2001 (miles de personas) (media anual)

CONTINUACIÓN

	Analfabetos y sin estudios	Primarios	Secundarios o medios	Técnico- profesionales	Universitarios y otros	Total
IF*						
De 16 a 19 años	49,34	45,45	47,98	82,12	np	50,14
De 20 a 24 años	51,92	46,60	57,77	79,55	201,56	64,54
De 25 a 29 años	25,39	25,68	49,92	70,01	109,39	57,45
De 30 a 44 años	45,41	37,72	42,31	38,66	93,82	48,81
De 45 a 54 años	50,08	26,62	31,30	49,63	52,63	36,73
De 55 y más años	51,32	28,12	22,70	18,45	20,72	33,29
Total	48,05	32,69	43,83	52,42	79,85	47,12
Año 1999						
Mujeres						
De 16 a 19 años	0,5	3,4	17,7	2,5	0,0	24,1
De 20 a 24 años	2,1	8,4	44,5	23,1	9,1	87,3
De 25 a 29 años	2,0	7,6	42,0	25,5	30,2	107,4
De 30 a 44 años	21,4	54,7	93,5	36,3	82,4	288,2
De 45 a 54 años	21,9	30,1	25,3	8,4	27,5	113,3
De 55 y más años	24,4	17,9	5,0	1,3	6,9	55,4
Total	72,3	122,1	228,0	97,2	156,1	675,7
Hombres						
De 16 a 19 años	2,3	10,3	28,0	2,6	0,2	43,4
De 20 a 24 años	3,6	22,5	88,9	27,5	4,6	147,2
De 25 a 29 años	7,5	27,8	85,0	34,6	25,5	180,3
De 30 a 44 años	40,4	138,5	216,5	83,8	94,4	573,5
De 45 a 54 años	56,7	108,4	72,6	17,7	48,2	303,5
De 55 y más años	43,3	54,2	22,1	5,0	22,1	146,6
Total	153,8	361,7	513,1	171,1	194,9	1.394,5
IF*						
De 16 a 19 años	20,61	33,08	63,13	96,51	20,00	55,51
De 20 a 24 años	59,27	37,18	50,09	84,02	198,04	59,30
De 25 a 29 años	27,07	27,34	49,42	73,84	118,68	59,57
De 30 a 44 años	52,96	39,51	43,18	43,30	87,29	50,26
De 45 a 54 años	38,66	27,80	34,87	47,59	57,12	37,32
De 55 y más años	56,30	32,96	22,42	27,07	31,11	37,79
Total	47,03	33,75	44,43	56,81	80,11	48,45
Año 2000						
Mujeres						
De 16 a 19 años	0,6	3,1	15,9	2,3	-	22,0
De 20 a 24 años	2,2	11,9	52,9	25,1	8,8	101,0
De 25 a 29 años	1,4	10,1	41,7	27,3	36,7	117,2
De 30 a 44 años	19,1	54,1	97,5	45,9	88,0	304,7
De 45 a 54 años	21,1	32,3	31,7	10,6	32,3	128,0
De 55 y más años	22,0	13,9	6,5	2,4	8,9	53,7
Total	66,4	125,5	246,2	113,6	174,7	726,5

CONTINÚA →

4. Mercado de trabajo

4.2.8. Evolución de la población ocupada según sexo, grupos de edad y estudios terminados en Andalucía. Años 1996-2001 (miles de personas) (media anual)

CONTINUACIÓN

	Analfabetos y sin estudios	Primarios	Secundarios o medios	Técnico- profesionales	Universitarios y otros	Total
Hombres						
De 16 a 19 años	2,0	12,0	31,6	3,1	-	48,7
De 20 a 24 años	5,4	22,4	88,1	28,6	6,2	150,6
De 25 a 29 años	6,3	24,4	82,0	38,8	32,0	183,5
De 30 a 44 años	41,2	129,9	227,6	92,1	96,4	587,2
De 45 a 54 años	60,0	110,0	72,8	19,6	51,5	313,9
De 55 y más años	48,3	53,1	28,1	5,0	24,0	158,4
Total	163,2	351,8	530,1	187,2	210,1	1.442,4
IF*						
De 16 a 19 años	31,83	26,01	50,25	75,09	np	45,14
De 20 a 24 años	41,27	53,32	60,10	87,92	141,42	67,06
De 25 a 29 años	22,25	41,59	50,81	70,36	114,51	63,84
De 30 a 44 años	46,31	41,68	42,83	49,89	91,29	51,89
De 45 a 54 años	35,10	29,32	43,59	54,10	62,75	40,77
De 55 y más años	45,62	26,21	23,24	46,95	36,96	33,88
Total	40,71	35,68	46,44	60,72	83,13	50,37
Año 2001						
Mujeres						
De 16 a 19 años	0,5	3,0	18,4	3,3	-	25,3
De 20 a 24 años	2,0	7,9	48,7	23,5	9,3	91,4
De 25 a 29 años	1,8	8,6	45,8	30,9	41,5	128,7
De 30 a 44 años	21,4	48,2	114,7	49,1	88,4	321,9
De 45 a 54 años	22,7	37,1	35,1	11,0	30,5	136,4
De 55 y más años	18,8	17,4	9,4	4,5	10,0	60,0
Total	67,3	122,3	272,1	122,2	179,7	763,6
Hombres						
De 16 a 19 años	1,3	11,3	33,7	2,2	0,0	48,5
De 20 a 24 años	3,5	18,4	93,9	29,7	6,7	152,1
De 25 a 29 años	6,4	21,4	88,5	40,7	34,0	191,0
De 30 a 44 años	37,5	129,7	250,1	98,2	100,5	616,0
De 45 a 54 años	48,8	112,1	86,3	20,2	51,2	318,6
De 55 y más años	52,7	57,7	29,2	5,8	27,9	173,3
Total	150,2	350,6	581,7	196,9	220,3	1.499,6
IF*						
De 16 a 19 años	38,40	26,85	54,66	150,34	-	52,07
De 20 a 24 años	57,82	42,87	51,90	78,94	139,42	60,07
De 25 a 29 años	28,42	40,34	51,76	75,93	122,12	67,37
De 30 a 44 años	57,06	37,20	45,87	49,93	88,01	52,25
De 45 a 54 años	46,56	33,12	40,62	54,58	59,50	42,81
De 55 y más años	35,67	30,13	32,16	77,17	35,74	34,63
Total	44,79	34,88	46,78	62,09	81,56	50,92

FUENTE: IEA. El mercado de trabajo en Andalucía. Datos estructurales 2002

*Índice de Feminización.

4.2.9.G. Evolución del índice de feminización de la población ocupada según estudios terminados en Andalucía. Años 1987-2001

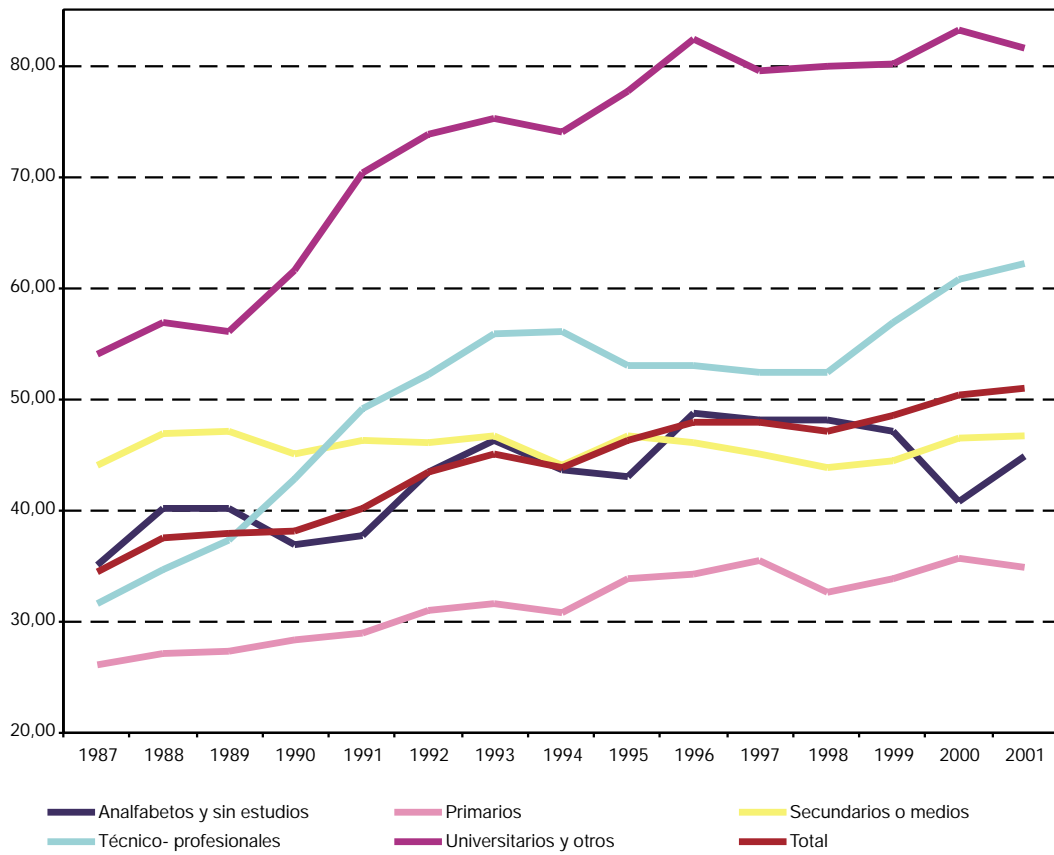

FUENTE: IEA. El mercado de trabajo en Andalucía. Datos estructurales 2002

4. Mercado de trabajo

4.2.10. Evolución de la población ocupada según sexo y estudios terminados por provincias. Años 1996-2001

(miles de personas) (media anual)

	Mujeres					Hombres				
	Analfabetas y sin estudios	Primarios	Secundarios con FP	Universitarios y otros	Total	Analfabetas y sin estudios	Primarios	Secundarios con FP	Universitarios y otros	Total
Año 1996										
Andalucía	74,3	128,8	262,7	125,0	590,9	152,7	376,3	550,8	151,6	1.231,4
Almería	6,6	13,3	21,2	10,4	51,5	11,8	31,2	38,9	10,6	92,6
Cádiz	9,9	15,4	32,7	14,2	72,1	26,1	58,0	79,3	21,0	184,5
Córdoba	9,0	13,2	25,6	12,5	60,3	15,8	47,1	52,8	13,3	129,1
Granada	8,5	15,0	29,3	15,1	67,9	17,0	40,1	59,1	18,9	135,1
Huelva	4,5	7,2	16,6	6,4	34,8	10,1	20,7	40,0	8,5	79,3
Jaén	5,7	9,7	20,4	9,0	44,8	17,3	34,5	50,5	9,2	111,5
Málaga	16,8	26,0	51,5	20,2	114,5	34,3	58,6	90,5	26,6	210,0
Sevilla	13,2	29,1	65,4	37,3	144,9	20,3	86,0	139,6	43,5	289,4
España	293,9	1.022,7	2.052,5	958,2	4.327,2	539,4	2.562,6	3.879,7	1.087,2	8.068,8
Año 1997										
Andalucía	71,9	127,8	280,0	129,5	609,3	149,4	360,8	597,1	163,1	1.270,4
Almería	7,7	12,7	20,5	10,3	51,2	16,0	28,9	39,1	9,3	93,4
Cádiz	9,1	15,9	37,4	15,4	77,8	24,3	59,8	86,7	22,9	193,8
Córdoba	7,1	12,2	26,7	13,1	59,0	12,4	44,9	57,5	14,4	129,3
Granada	10,9	10,6	28,0	18,5	67,9	17,9	34,2	61,7	21,2	135,0
Huelva	4,4	8,4	19,3	5,6	37,6	9,3	20,5	43,0	9,0	81,9
Jaén	7,3	10,7	22,8	8,5	49,3	17,2	34,2	56,6	11,1	119,1
Málaga	14,6	25,7	56,8	21,9	119,0	31,3	60,4	102,1	27,6	221,4
Sevilla	11,0	31,8	68,5	36,2	147,5	21,0	77,8	150,3	47,5	296,6
España	277,8	999,6	2.196,1	1.024,2	4.497,7	500,5	2.489,5	4.138,2	1.138,8	8.266,9
Año 1998										
Andalucía	70,7	117,6	297,9	141,9	628,1	147,2	359,8	648,2	177,7	1.332,9
Almería	8,9	15,2	21,0	9,0	54,1	14,9	29,2	45,5	8,1	97,7
Cádiz	7,7	15,1	35,0	18,4	76,2	20,3	63,2	92,2	26,4	202,2
Córdoba	7,4	13,3	28,4	11,8	60,8	10,8	45,6	66,8	15,3	138,6
Granada	8,8	9,2	29,6	21,7	69,3	21,1	30,9	67,7	24,2	144,0
Huelva	3,5	6,4	20,9	7,2	38,0	7,7	19,6	41,5	8,7	77,5
Jaén	8,9	11,5	27,7	11,0	59,1	16,7	36,8	62,8	14,8	131,1
Málaga	14,2	20,7	61,5	25,5	122,0	33,5	54,0	116,3	32,2	235,9
Sevilla	11,4	26,2	73,7	37,3	148,5	22,2	80,4	155,2	48,0	305,9
España	248,2	996,3	2.339,3	1.103,7	4.687,4	450,2	2.460,6	4.399,1	1.207,6	8.517,5
Año 1999										
Andalucía	72,3	122,1	325,1	156,1	675,7	153,8	361,7	684,2	194,9	1.394,5
Almería	10,8	13,0	24,8	11,6	60,3	17,7	27,2	49,0	12,8	106,8
Cádiz	8,2	13,0	40,0	22,8	83,9	18,6	66,4	98,0	33,7	216,7
Córdoba	7,7	12,2	34,5	13,0	67,4	15,5	41,8	65,6	18,1	141,1
Granada	7,1	14,4	31,9	18,4	71,8	21,2	38,2	64,8	25,0	149,1
Huelva	6,3	7,6	19,4	8,5	41,7	11,4	22,9	43,0	9,1	86,4
Jaén	7,3	11,0	26,3	12,0	56,6	17,7	36,5	64,1	13,1	131,4
Málaga	13,8	22,9	67,0	28,6	132,2	30,1	46,9	126,4	33,8	237,4
Sevilla	11,2	28,1	81,3	41,2	161,7	21,5	81,6	173,3	49,2	325,7
España	265,1	967,2	2.594,1	1.200,3	5.026,6	466,3	2.347,0	4.673,1	1.304,6	8.790,9

IF*					
Analfabetas y sin estudios	Primarios	Secundarios con FP	Universitarios y otros	Total	
48,66	34,24	47,70	82,44	47,99	Año 1996
					Andalucía
56,13	42,59	54,53	97,96	55,69	Almería
37,76	26,48	41,25	67,53	39,10	Cádiz
57,08	28,06	48,44	93,84	46,74	Córdoba
50,24	37,29	49,65	79,76	50,27	Granada
44,80	34,80	41,49	75,73	43,83	Huelva
33,13	28,09	40,45	97,61	40,22	Jaén
49,09	44,44	56,87	75,70	54,52	Málaga
64,85	33,79	46,82	85,76	50,06	Sevilla
54,49	39,91	52,90	88,14	53,63	España
48,14	35,42	46,90	79,43	47,96	Año 1997
					Andalucía
47,90	43,74	52,54	110,25	54,79	Almería
37,41	26,55	43,20	67,20	40,17	Cádiz
57,26	27,06	46,31	90,90	45,63	Córdoba
60,94	31,05	45,33	87,12	50,34	Granada
46,79	40,71	44,76	62,89	45,96	Huelva
42,33	31,35	40,26	76,74	41,41	Jaén
46,58	42,45	55,65	79,48	53,73	Málaga
52,19	40,84	45,60	76,11	49,71	Sevilla
55,51	40,15	53,07	89,94	54,41	España
48,05	32,69	45,95	79,85	47,12	Año 1998
					Andalucía
59,67	51,94	46,22	111,28	55,36	Almería
37,89	23,90	37,94	69,70	37,70	Cádiz
68,48	29,07	42,47	76,83	43,89	Córdoba
41,71	29,90	43,74	89,37	48,16	Granada
45,00	32,66	50,43	82,68	49,03	Huelva
53,66	31,24	44,04	74,40	45,09	Jaén
42,34	38,43	52,90	79,32	51,70	Málaga
51,08	32,54	47,47	77,81	48,56	Sevilla
55,13	40,49	53,18	91,39	55,03	España
47,03	33,76	47,52	80,11	48,45	Año 1999
					Andalucía
60,90	47,87	50,60	90,70	56,43	Almería
43,89	19,52	40,84	67,53	38,72	Cádiz
49,55	29,17	52,62	71,68	47,78	Córdoba
33,60	37,69	49,25	73,71	48,17	Granada
54,93	33,04	45,08	94,01	48,32	Huelva
41,37	30,06	40,97	91,97	43,06	Jaén
45,81	48,72	52,98	84,41	55,71	Málaga
51,89	34,38	46,92	83,64	49,65	Sevilla
56,85	41,21	55,51	92,00	57,18	España

CONTINUA →

4. Mercado de trabajo

4.2.10. Evolución de la población ocupada según sexo y estudios terminados por provincias. Años 1996-2001 (miles de personas) (media anual)

	Mujeres				Total	Hombres				Total
	Analfabetas y sin estudios	Primarios	Secundarios con FP	Universitarios y otros		Analfabetos y sin estudios	Primarios	Secundarios con FP	Universitarios y otros	
Año 2000										
Andalucía	66,4	125,5	359,8	174,7	726,4	144,4	324,8	670,2	198,6	1.442,4
Almería	11,3	11,5	28,1	12,6	63,6	18,8	27,0	47,1	11,6	104,4
Cádiz	7,6	15,3	48,0	24,9	95,9	21,3	55,3	114,8	34,1	225,5
Córdoba	8,0	14,4	36,1	17,7	76,1	15,1	38,8	69,7	22,0	145,7
Granada	8,3	13,7	32,9	19,5	74,4	22,5	39,7	65,8	25,9	154,0
Huelva	4,9	14,3	16,3	8,5	44,1	12,3	30,8	40,8	9,2	93,0
Jaén	5,0	9,1	26,3	13,8	54,2	14,0	37,8	65,8	15,0	132,6
Málaga	13,4	24,1	73,7	30,1	141,3	37,6	48,3	129,5	33,3	248,7
Sevilla	7,9	23,1	98,4	47,5	176,9	21,7	74,1	183,7	58,9	338,5
España	268,9	936,3	2.846,8	1.335,1	5.387,1	508,8	2.163,6	5.006,0	1.408,3	9.086,7
Año 2001										
Andalucía	67,3	122,3	394,4	179,7	763,6	150,2	350,6	778,6	220,3	1.499,6
Almería	9,9	13,3	27,8	14,0	65,1	17,4	28,8	45,2	15,8	107,2
Cádiz	6,1	16,8	56,9	24,5	104,4	19,2	56,8	124,1	32,0	232,0
Córdoba	8,6	12,1	35,1	17,2	73,0	16,8	36,0	75,5	21,4	149,7
Granada	8,6	12,1	35,5	23,6	79,8	18,3	37,0	72,0	27,7	155,0
Huelva	4,5	15,1	18,4	8,3	46,3	11,4	31,9	41,6	10,2	95,1
Jaén	5,9	11,1	31,0	13,6	61,7	13,5	38,9	69,1	14,6	136,1
Málaga	15,4	18,7	75,7	29,3	139,2	36,4	44,6	150,0	36,1	267,1
Sevilla	8,1	23,2	113,8	49,1	194,2	17,1	76,7	201,1	62,4	357,3
España	238,0	933,0	2.963,3	1.420,6	5.554,8	468,3	2.075,3	5.177,4	1.492,6	9.213,6

FUENTE: IEA. Explotación de la Encuesta de Población Activa del INE

*Índice de Feminización.

IF*					
Analfabetas y sin estudios	Primarios	Secundarios con FP	Universitarios y otros	Total	
46,00	38,65	53,69	87,96	50,37	Año 2000
					Andalucía
60,45	42,75	59,76	108,87	60,92	Almería
35,64	27,60	41,83	73,07	42,51	Cádiz
52,90	37,11	51,73	80,53	52,28	Córdoba
36,95	34,46	49,99	75,05	48,30	Granada
39,97	46,59	40,02	92,57	47,38	Huelva
35,96	24,01	40,01	91,83	40,90	Jaén
35,69	49,86	56,89	90,35	56,80	Málaga
36,24	31,20	53,54	80,64	52,26	Sevilla
52,85	43,28	56,87	94,80	59,29	España
44,79	34,88	50,65	81,56	50,92	Año 2001
					Andalucía
57,04	46,10	61,62	88,60	60,68	Almería
31,99	29,65	45,89	76,50	44,99	Cádiz
51,31	33,58	46,51	80,32	48,78	Córdoba
47,17	32,57	49,30	85,31	51,50	Granada
39,03	47,24	44,34	81,73	48,68	Huelva
44,03	28,59	44,91	92,85	45,32	Jaén
42,39	41,98	50,45	81,18	52,09	Málaga
47,26	30,22	56,60	78,67	54,34	Sevilla
50,81	44,96	57,24	95,18	60,29	España

4. Mercado de trabajo

4.2.11. Evolución de la población ocupada según sexo y sectores económicos en Andalucía. Años 1997-2001

(miles de personas) (media anual)

	Agricultura	Industria	Construcción	Servicios	Total
Año 1997					
Mujeres	56,6	42,6	6,0	504,1	609,3
Hombres	183,9	188,1	178,8	719,6	1.270,4
IF*	30,77	22,64	3,37	70,05	47,96
Año 1998					
Mujeres	56,5	46,9	6,6	518,1	628,1
Hombres	195,5	209,3	195,3	732,8	1.332,9
IF*	28,88	22,41	3,39	70,70	47,12
Año 1999					
Mujeres	56,3	50,6	6,8	562,1	675,7
Hombres	186,5	222,8	239,7	745,7	1.394,5
IF*	30,17	22,71	2,83	75,38	48,45
Año 2000					
Mujeres	55,9	53,1	8,9	608,6	726,5
Hombres	185,1	221,6	256,0	779,8	1.442,4
IF*	30,18	23,97	3,48	78,05	50,36
Año 2001					
Mujeres	68,8	50,1	9,3	635,3	763,5
Hombres	190,0	227,8	278,0	803,8	1.499,6
IF*	36,21	21,99	3,35	79,04	50,91

FUENTE: IEA. El mercado de trabajo en Andalucía. Datos estructurales 2002

*Índice de Feminización.

4.2.12. Evolución de la población ocupada según sexo y situación profesional. Años 1997-2001

(miles de personas) (media anual)

	Empresario o miembro de cooperativa	Ayuda familiar	Asalariados	Otros	Total
Año 1997					
Andalucía					
Mujer	79,6	42,9	483,2	3,5	609,3
Hombre	287,6	26,7	951,6	4,5	1.270,4
IF*	27,68	160,67	50,78	78,21	47,96
España					
Mujer	693,8	234,9	3.554,2	14,8	4.497,7
Hombre	1.947,2	152,5	6.154,8	12,4	8.266,9
IF*	35,63	154,01	57,75	119,19	54,41
Año 1998					
Andalucía					
Mujer	81,1	40,5	504,3	2,2	628,1
Hombre	289,4	28,0	1.012,7	2,8	1.332,9
IF*	28,01	144,93	49,80	78,35	47,12
España					
Mujer	709,3	226,6	3.738,4	13,2	4.687,5
Hombre	1.941,6	148,8	6.418,2	8,9	8.517,5
IF*	36,53	152,28	58,25	148,45	55,03
Año 1999					
Andalucía					
Mujer	89,8	40,1	544,8	1,1	675,7
Hombre	298,9	27,0	1.065,8	2,8	1.394,5
IF*	30,04	148,53	51,12	37,24	48,45
España					
Mujer	701,8	206,4	4.111,4	7,0	5.026,6
Hombre	1.926,9	127,2	6.725,2	11,7	8.790,9
IF*	36,42	162,28	61,14	60,03	57,18
Año 2000					
Andalucía					
Mujer	91,8	32,8	600,8	1,0	726,5
Hombre	294,8	25,4	1.120,9	1,3	1.442,4
IF*	31,16	128,95	53,60	82,77	50,37
España					
Mujer	715,7	200,0	4.465,7	5,7	5.387,1
Hombre	1.922,5	111,6	7.043,2	9,3	9.086,7
IF*	37,23	179,22	63,40	61,10	59,29
Año 2001					
Andalucía					
Mujer	96,6	33,6	632,8	0,7	763,6
Hombre	293,3	22,5	1.181,9	1,9	1.499,6
IF*	32,9	149,2	53,5	35,3	50,9
España					
Mujer	735,2	187,6	4.625,8	6,3	5.554,8
Hombre	1.948,0	100,0	7.154,7	10,9	9.213,6
IF*	37,7	187,7	64,7	57,3	60,3

FUENTE: IEA. El mercado de trabajo en Andalucía. Datos estructurales 2002

*Índice de Feminización.

4. Mercado de trabajo

4.2.13. Evolución de la población ocupada según sexo y sectores económicos por provincias. Años 1997-2001

(miles de personas) (media anual)

	Andalucía			Almería			Cádiz			Córdoba			Granada		
	Mujeres	Hombres	IF*	Mujeres	Hombres	IF*	Mujeres	Hombres	IF*	Mujeres	Hombres	IF*	Mujeres	Hombres	IF*
Año 1997															
Sector															
Agricultura	56,6	183,9	30,77	10,0	24,4	40,98	4,9	23,9	20,50	8,0	22,7	35,24	6,7	21,3	31,46
Industria	42,6	188,1	22,64	1,5	7,5	20,00	4,9	32,3	15,17	5,0	26,1	19,16	2,6	13,1	19,85
Construcción	6,0	178,8	3,37	0,6	16,6	3,61	1,0	23,9	4,18	0,6	14,5	4,14	0,7	22,8	3,07
Servicios	504,1	719,6	70,05	39,1	44,9	87,08	67,1	113,6	59,07	45,4	65,9	68,89	58,0	77,9	74,45
Total	609,3	1.270,4	47,96	51,1	93,4	54,78	77,8	193,8	40,17	59,0	129,3	45,63	67,9	135,0	50,34
Año 1998															
Sector															
Agricultura	56,5	195,5	28,88	12,1	24,6	49,19	4,6	26,3	17,49	7,7	24,2	31,82	6,6	23,3	28,33
Industria	46,9	209,3	22,41	1,5	10,6	14,15	4,1	35,1	11,68	6,3	27,8	22,66	4,6	18,1	25,41
Construcción	6,6	195,3	3,39	0,5	15,6	3,21	0,8	29,8	2,68	0,9	17,1	5,26	1,2	23,9	5,02
Servicios	518,1	732,8	70,70	40,0	46,9	85,29	66,7	111,0	60,09	45,9	69,4	66,14	56,9	78,6	72,39
Total	628,1	1.332,9	47,12	54,1	97,7	55,36	76,2	202,2	37,69	60,8	138,6	43,89	69,3	144,0	48,17
Año 1999															
Sector															
Agricultura	56,3	186,5	30,17	10,4	22,6	46,02	3,4	22,3	15,25	7,4	23,9	30,96	8,3	23,1	35,93
Industria	50,6	222,8	22,71	1,1	9,2	11,96	5,1	38,0	13,42	7,4	29,2	25,34	4,4	18,0	24,44
Construcción	6,8	239,7	2,83	-	21,1	-	1,0	38,2	2,62	0,9	21,9	4,11	0,8	27,9	2,87
Servicios	562,1	745,7	75,38	48,8	53,8	90,71	74,4	118,3	62,89	51,8	66,0	78,48	58,3	80,1	72,78
Total	675,7	1.394,5	48,45	60,3	106,8	56,43	83,9	216,7	38,72	67,4	141,1	47,78	71,8	149,1	48,17
Año 2000															
Sector															
Agricultura	55,9	185,1	30,18	9,1	19,6	46,43	5,9	21,6	27,31	8,2	20,4	40,20	7,3	24,4	29,92
Industria	53,1	221,6	23,97	2,5	8,3	30,12	5,4	38,8	13,92	7,3	29,4	24,83	4,8	17,1	28,07
Construcción	8,9	256,0	3,48	0,5	23,5	2,13	1,5	37,3	4,13	1,0	22,6	4,42	0,8	28,1	2,85
Servicios	608,6	779,8	78,05	51,5	53,1	96,99	83,1	127,8	65,02	59,6	73,2	81,42	61,4	84,4	72,75
Total	726,5	1.442,4	50,37	63,6	104,4	60,92	95,9	225,5	42,51	76,1	145,7	52,28	74,4	154,0	48,31
Año 2001															
Sector															
Agricultura	68,8	190,0	36,21	11,3	21,2	53,3	6,3	21,6	29,2	9,2	19,5	47,2	8,3	23,7	35,0
Industria	50,1	227,8	22,0	1,9	8,7	21,8	3,8	35,5	10,7	6,3	32,9	19,1	3,4	19,1	17,8
Construcción	9,3	278,0	3,3	0,6	22,6	2,7	0,4	45,5	0,9	1,0	23,8	4,2	0,9	25,3	3,6
Servicios	635,3	803,8	79,0	51,3	54,7	93,8	94,0	129,5	72,6	56,4	73,4	76,8	67,1	86,9	77,2
Total	763,5	1499,6	50,9	65,1	107,2	60,7	104,5	232,1	45,0	72,9	149,6	48,7	79,7	155	51,4

FUENTES: IEA. Explotación de la Encuesta de Población Activa del INE

*Índice de Feminización.

Huelva			Jaén			Málaga			Sevilla			España			
Mujeres	Hombres	IF*	Mujeres	Hombres	IF*	Mujeres	Hombres	IF*	Mujeres	Hombres	IF*	Mujeres	Hombres	IF*	
Año 1997															
Sector															
5,8	15,1	38,41	10,8	27,7	38,99	4,2	19,1	21,99	6,2	29,7	20,88	279,6	787,8	35,50	Agricultura
2,1	15,7	13,38	4,0	21,7	18,43	10,9	23,7	45,99	11,6	48,1	24,12	565,7	2.014,6	28,08	Industria
0,2	11,8	1,69	0,2	15,8	1,27	1,8	39,4	4,57	1,0	34,0	2,94	45,1	1.197,6	3,76	Construcción
29,5	39,2	75,26	34,4	54,0	63,70	102,0	139,2	73,28	128,7	184,9	69,61	3.607,3	4.266,9	84,54	Servicios
37,6	81,9	45,96	49,3	119,1	41,41	119,0	221,4	53,73	147,5	296,6	49,71	4.497,7	8.266,9	54,41	Total
Año 1998															
Sector															
4,4	13,8	31,88	11,9	33,5	35,52	3,7	17,0	21,76	5,6	32,9	17,02	269,3	791,3	34,03	Agricultura
3,3	17,6	18,75	6,3	24,5	25,71	9,4	21,8	43,12	11,4	53,7	21,23	592,3	2.115,7	27,99	Industria
0,2	13,2	1,52	0,2	18,8	1,06	1,3	43,0	3,02	1,3	33,9	3,83	47,5	1.259,6	3,77	Construcción
30,1	32,9	91,49	40,7	54,4	74,82	107,6	154,1	69,82	130,2	185,4	70,23	3.778,4	4.350,9	86,84	Servicios
38,0	77,5	49,04	59,1	131,1	45,09	122,0	235,9	51,70	148,5	305,9	48,56	4.687,4	8.517,4	55,03	Total
Año 1999															
Sector															
6,9	15,9	43,40	7,9	31,7	24,92	2,6	14,2	18,31	9,4	32,8	28,66	263,4	751,5	35,05	Agricultura
2,9	19,7	14,72	6,1	24,5	24,90	12,0	25,6	46,88	11,7	58,6	19,97	634,6	2.149,4	29,52	Industria
0,4	15,2	2,63	0,5	19,8	2,53	1,8	48,9	3,68	1,5	46,6	3,22	60,2	1.403,5	4,29	Construcción
31,6	35,6	88,76	42,1	55,5	75,86	115,9	148,7	77,94	139,2	187,8	74,12	4.068,4	4.486,5	90,68	Servicios
41,7	86,4	48,31	56,6	131,4	43,06	132,2	237,4	55,71	161,7	325,7	49,65	5.026,6	8.790,9	57,18	Total
Año 2000															
Sector															
6,6	16,4	40,24	5,9	28,6	20,63	3,8	20,0	19,00	9,0	34,2	26,32	266,4	722,6	36,87	Agricultura
1,6	18,1	8,84	5,9	26,6	22,18	11,0	25,8	42,64	14,4	57,6	25,00	704,8	2.174,2	32,42	Industria
0,5	19,4	2,58	0,7	19,2	3,65	1,9	58,6	3,24	2,0	47,3	4,23	76,7	1.515,1	5,06	Construcción
35,3	39,2	90,05	41,7	58,2	71,65	124,6	144,4	86,29	151,5	199,5	75,94	4.339,3	4.674,7	92,82	Servicios
44,1	93,1	47,37	54,2	132,6	40,91	141,3	248,8	56,80	176,9	338,5	52,26	5.387,1	9.086,7	59,29	Total
Año 2001															
Sector															
8,8	15,4	57,1	11,6	33,2	34,9	3,8	20,7	18,4	9,5	34,7	27,4	263,4	716,8	36,7	Agricultura
2,3	18,8	12,2	6,8	26,5	25,7	10,1	25,2	40,1	15,5	61,2	25,3	717,3	2.196,2	32,7	Industria
0,7	20,6	3,4	0,4	20,1	2,0	2,3	68,6	3,4	3,0	51,5	5,8	80,2	1.609,2	5,0	Construcción
34,5	40,4	85,4	42,9	56,4	76,1	122,9	152,7	80,5	166,3	209,9	79,2	4.493,9	4.691,3	95,8	Servicios
46,3	95,2	48,6	61,7	136,2	45,3	139,1	267,2	52,1	194,3	357,3	54,4	5.554,81	9.213,57	60,3	Total

4. Mercado de trabajo

4.2.14. Evolución de la población ocupada según sexo y ramas de actividad en Andalucía. Años 1997-2001 (miles de personas) (media anual)

	1997			1998			1999			2000			2001		
	Mujeres	Hombres	IF*	Mujeres	Hombres	IF*	Mujeres	Hombres	IF*	Mujeres	Hombres	IF*	Mujeres	Hombres	IF*
Agricultura, ganadería, caza, silvicultura y pesca.	56,6	183,8	30,79	56,5	195,5	28,90	56,3	186,4	30,20	55,9	185,1	30,20	68,8	190,0	36,21
Industrias de alimentación, bebidas y tabaco; textil y confección; cuero y calzado; madera y corcho; papel, edición y artes gráficas.	34,1	67,0	50,90	34,4	77,5	44,39	35,3	72,3	48,82	37,0	69,6	53,16	34,7	70,4	49,29
Industrias extractivas; refino de petróleo; industria química; transformación de caucho, metalurgia. Energía y agua.	3,7	68,0	5,44	6,3	76,0	8,29	9,0	83,4	10,79	8,6	84,0	10,24	7,5	90,8	8,26
Construcción de maquinaria, material eléctrico, material de transporte e industrias manufactureras diversas.	4,8	53,0	9,06	6,2	55,7	11,13	6,3	67,1	9,39	7,6	67,9	11,19	8,0	66,7	11,99
Construcción.	6,0	178,8	3,36	6,6	195,3	3,38	6,8	239,7	2,84	8,9	256,0	3,48	9,3	278,0	3,35
Comercio y hostelería.	172,7	304,7	56,68	175,0	300,3	58,28	201,9	306,9	65,79	215,2	317,5	67,78	221,6	314,5	70,46
Transporte, almacenamiento y comunicaciones.	7,1	85,8	8,28	9,5	88,1	10,78	9,5	91,0	10,44	12,1	90,4	13,38	15,0	98,3	15,26
Intermediación financiera, actividades inmobiliarias y servicios empresariales.	50,8	82,6	61,50	56,5	91,7	61,61	60,9	96,3	63,24	65,5	104,4	62,74	76,0	109,0	69,72
Administración pública, educación, actividades sanitarias y veterinarias; servicios sociales.	189,9	197,7	96,05	191,1	202,8	94,23	198,2	204,0	97,16	221,2	212,7	104,00	227,1	224,8	101,02
Otros servicios; hogares que emplean personal doméstico y organismos extraterritoriales.	83,6	48,8	171,31	85,9	49,9	172,14	91,6	47,5	192,84	94,5	54,7	172,76	95,7	57,3	167,02
Total	609,3	1.270,4	47,96	628,1	1.332,9	47,12	675,7	1.394,5	48,45	726,5	1.442,4	50,37	763,6	1.499,6	50,92

FUENTE: IEA. Explotación de la Encuesta de Población Activa del INE

*Índice de Feminización.

4.2.15.G. Población ocupada según sexo y rama de actividad en Andalucía. Año 2001 (porcentajes)

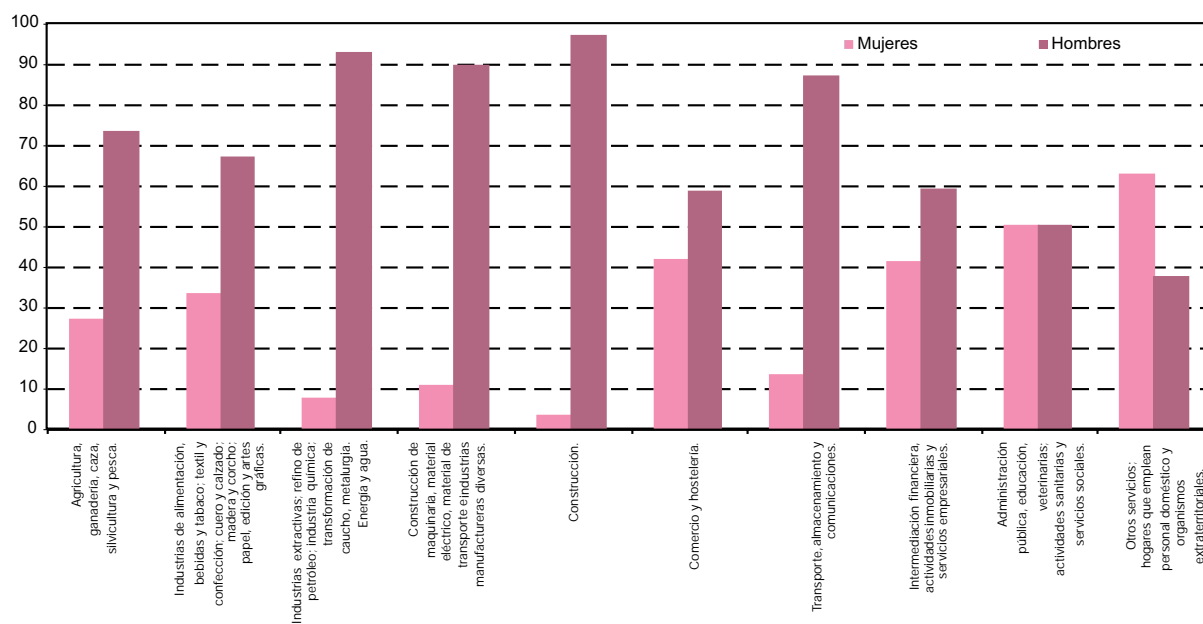

FUENTE: IEA. Explotación de la Encuesta de Población Activa del INE

4.2.16. Evolución de la población ocupada según sexo y profesión en Andalucía. Años 1997-2001

(miles de personas) (media anual)

	1997			1998			1999			2000			2001		
	Mujeres	Hombres	IF*	Mujeres	Hombres	IF*	Mujeres	Hombres	IF*	Mujeres	Hombres	IF*	Mujeres	Hombres	IF*
Dirección de las empresas y de la Administración Pública	47,0	119,9	39,22	46,9	117,0	0,40	52,8	115,6	45,69	55,5	117,5	47,22	56,8	114,3	49,69
Técnicos y profesionales científicos e intelectuales	96,7	104,9	92,23	103,7	111,7	0,93	111,9	128,7	86,96	117,3	132,0	88,81	114,4	139,6	81,96
Técnicos y profesionales de apoyo	44,2	95,5	46,23	47,3	104,2	0,45	50,2	106,3	47,23	61,7	119,9	51,48	68,9	123,4	55,80
Empleados de tipo administrativo	76,2	71,8	106,12	75,9	71,6	1,06	81,7	75,1	108,85	96,0	75,1	127,70	100,8	81,1	124,33
Trabajadores de servicios de restauración, personales, protección y vendedores de comercio	126,9	147,6	85,98	129,5	144,9	0,89	151,3	149,3	101,33	171,6	161,3	106,33	176,0	160,9	109,38
Trabajadores cualificados en agricultura y pesca	10,1	75,9	13,33	13,9	81,2	0,17	13,7	80,3	17,03	9,5	81,3	11,74	10,6	77,0	13,75
Artesanos y trabajadores cualificados de industrias manufactureras, construcción y minería, excepto operadores	18,3	273,3	6,70	22,6	296,4	0,08	20,8	317,5	6,55	18,7	322,0	5,80	18,3	356,2	5,15
Operadores de instalaciones y maquinaria; montadores	14,6	139,7	10,44	14,7	143,4	0,10	17,7	152,6	11,61	17,4	160,7	10,84	15,7	159,7	9,80
Trabajadores no cualificados	175,2	222,3	78,80	173,7	243,1	0,71	175,3	251,9	69,60	177,8	253,8	70,07	200,8	268,1	74,90
Fuerzas Armadas	0,0	19,4	0,25	-	19,3	-	0,1	17,3	0,84	1,0	18,7	5,34	1,4	19,3	7,14
Total	609,3	1.270,4	47,96	628,1	1.332,9	0,47	675,7	1.394,5	48,45	726,5	1.442,4	50,37	763,6	1.499,6	50,92

FUENTE: IEA. Explotación de la Encuesta de Población Activa del INE

*Índice de Feminización.

4.2.17. Evolución de la población asalariada según sexo y sector económico en Andalucía. Años 1997-2001

(miles de personas) (media anual)

	1997	1998	1999	2000	2001
Mujeres					
Agricultura	41,6	38,4	40,2	43,8	54,1
Industria	32,7	37,9	41,1	43,9	42,4
Construcción	4,7	5,7	4,9	7,6	8,3
Servicios	404,3	422,2	458,6	505,5	527,9
Total	483,2	504,3	544,8	600,8	632,7
Hombres					
Agricultura	113,8	121,8	113,4	116,4	124,6
Industria	158,6	179,3	186,0	188,6	193,2
Construcción	145,0	166,0	206,7	218,9	243,2
Servicios	534,2	545,6	559,8	596,9	621,0
Total	951,6	1.012,7	1.065,8	1.120,9	1.182,0
IF*					
Agricultura	36,52	31,56	35,44	37,64	43,42
Industria	20,63	21,15	22,12	23,26	21,95
Construcción	3,23	3,45	2,38	3,48	3,41
Servicios	75,68	77,39	81,92	84,68	85,01
Total	50,78	49,80	51,12	53,60	53,53

FUENTE: IEA. El mercado de trabajo en Andalucía. Datos estructurales 2002

*Índice de Feminización.

4. Mercado de trabajo

4.2.18. Población asalariada según sexo y sector económico por provincias. Años 1997-2001

(miles de personas) (media anual)

	Andalucía			Almería			Cádiz			Córdoba			Granada		
	Mujeres	Hombres	IF*	Mujeres	Hombres	IF*	Mujeres	Hombres	IF*	Mujeres	Hombres	IF*	Mujeres	Hombres	IF*
Año 1997															
Agricultura	41,6	113,8	36,52	3,4	10,7	31,78	3,9	12,5	31,20	7,1	16,4	43,29	3,9	11,8	33,05
Industria	32,7	158,6	20,63	1,4	5,8	24,14	4,3	29,6	14,53	4,2	20,1	20,90	1,8	10,9	16,51
Construcción	4,7	145,0	3,23	0,4	12,3	3,25	0,9	20,2	4,46	0,5	11,3	4,42	0,7	18,5	3,78
Servicios	404,3	534,2	75,68	31,6	33,6	94,05	56,4	89,5	63,02	34,6	46,5	74,41	44,2	54,9	80,51
Total	483,2	951,6	50,78	36,8	62,4	58,97	65,5	151,8	43,15	46,4	94,3	49,20	50,6	96,1	52,65
Año 1998															
Agricultura	38,4	121,8	31,53	4,2	11,9	35,29	2,8	12,9	21,71	6,9	18,1	38,12	3,9	11,8	33,05
Industria	37,9	179,3	21,14	1,2	9,5	12,63	3,6	31,9	11,29	5,4	23,1	23,38	3,6	14,2	25,35
Construcción	5,7	166,0	3,43	0,5	12,8	3,91	0,8	26,6	3,01	0,9	14,2	6,34	1,2	19,9	6,03
Servicios	422,2	545,6	77,38	32,6	34,1	95,60	57,1	90,6	63,02	34,5	48,2	71,58	43,8	58,7	74,62
Total	504,3	1.012,7	49,80	38,6	68,4	56,43	64,3	162,0	39,69	47,7	103,6	46,04	52,6	104,6	50,29
Año 1999															
Agricultura	40,2	113,4	35,45	4,7	10,1	46,53	2,5	12,4	20,16	5,9	17,0	34,71	5,2	10,4	50,00
Industria	41,1	186,0	22,10	0,8	7,9	10,13	4,5	33,8	13,31	6,1	24,0	25,42	3,6	13,9	25,90
Construcción	4,9	206,7	2,37	0,0	17,1	0,00	0,8	35,0	2,29	0,7	19,1	3,66	0,5	23,0	2,17
Servicios	458,6	559,8	81,92	40,8	40,0	102,00	65,5	96,5	67,88	39,9	46,1	86,55	46,9	59,7	78,56
Total	544,8	1.065,8	51,12	46,4	75,0	61,87	73,3	177,7	41,25	52,6	106,3	49,48	56,2	107,0	52,52
Año 2000															
Agricultura	43,8	116,4	37,64	5,9	6,6	89,39	5,0	12,9	38,76	6,2	14,6	42,47	6,0	14,5	41,38
Industria	43,9	188,6	23,26	1,8	6,6	27,27	4,4	35,2	12,50	6,9	23,6	29,24	3,4	13,6	25,00
Construcción	7,6	218,9	3,48	0,5	19,4	2,58	1,3	34,4	3,78	0,8	18,5	4,32	0,6	24,1	2,49
Servicios	505,5	596,9	84,68	43,0	39,5	108,86	71,8	105,4	68,12	47,6	54,1	87,99	53,1	65,0	81,69
Total	600,8	1.120,9	53,60	51,1	72,1	70,87	82,4	187,8	43,88	61,5	110,8	55,51	63,0	117,2	53,75
Año 2001															
Agricultura	54,1	124,6	43,45	6,1	9,5	64,21	4,9	13,1	37,40	7,9	14,6	54,11	6,0	13,9	43,17
Industria	42,4	193,2	21,94	1,4	7,8	17,95	3,5	30,8	11,36	5,2	25,8	20,16	3,0	16,0	18,75
Construcción	8,3	243,2	3,43	0,5	19,3	2,59	0,4	41,2	0,97	0,9	20,9	4,31	0,7	22,6	3,10
Servicios	527,9	621,0	85,02	42,4	39,8	106,53	81,1	106,8	75,94	46,7	55,3	84,45	54,9	66,2	82,93
Total	632,8	1.181,9	53,54	50,4	76,4	65,97	89,9	191,9	46,85	60,7	116,6	52,06	64,6	118,7	54,42

FUENTES: IEA. El mercado de trabajo en Andalucía. Datos estructurales 2002

*Índice de Feminización.

Huelva			Jaén			Málaga			Sevilla			España			
Mujeres	Hombres	IF*	Mujeres	Hombres	IF*	Mujeres	Hombres	IF*	Mujeres	Hombres	IF*	Mujeres	Hombres	IF*	
5,3	11,1	47,75	9,2	19,4	47,42	3,2	10,7	29,91	5,5	21,3	25,82	79,2	317,9	24,91	Año 1997
1,7	14,1	12,06	3,3	17,7	18,64	6,4	19,4	32,99	9,6	41,0	23,41	488,1	1.759,1	27,75	Agricultura
0,2	10,5	1,90	0,2	11,5	1,74	0,8	32,5	2,46	1,0	28,2	3,55	36,9	900,1	4,10	Industria
24,1	29,3	82,25	23,4	38,2	61,26	82,9	102,7	80,72	107,1	139,4	76,83	2.950,0	3.177,8	92,83	Construcción
															Servicios
31,3	65,0	48,15	36,1	86,8	41,59	93,3	165,2	56,48	123,2	229,9	53,59	3.554,2	6.154,8	57,75	Total
4,1	9,9	41,41	9,2	21,7	42,40	2,6	11,5	22,61	4,8	23,8	20,17	79,0	325,0	24,31	Año 1998
2,5	15,8	15,82	5,6	19,5	28,72	6,8	18,3	37,16	9,1	47,0	19,36	517,8	1.856,0	27,90	Agricultura
0,2	11,9	1,68	0,2	14,7	1,36	0,8	36,1	2,22	1,1	29,9	3,68	38,3	977,0	3,92	Industria
26,6	25,6	103,91	27,6	37,3	73,99	88,8	111,7	79,50	111,2	139,3	79,83	3.103,2	3.260,2	95,18	Construcción
															Servicios
33,5	63,3	52,92	42,6	93,2	45,71	98,9	177,6	55,69	126,1	240,0	52,54	3.738,4	6.418,2	58,25	Total
5,7	12,1	47,11	6,5	19,3	33,68	2,1	9,2	22,83	7,5	22,9	32,75	89,1	310,6	28,69	Año 1999
2,5	17,2	14,53	4,9	19,4	25,26	9,0	20,5	43,90	9,8	49,3	19,88	561,1	1.894,7	29,61	Agricultura
0,4	14,2	2,82	0,4	15,6	2,56	1,2	42,8	2,80	1,0	40,0	2,50	49,9	1.106,0	4,51	Industria
25,9	27,9	92,83	31,1	38,8	80,15	90,8	109,7	82,77	117,7	141,2	83,36	3.411,4	3.413,9	99,93	Construcción
															Servicios
34,4	71,3	48,25	42,8	93,1	45,97	103,1	182,1	56,62	136,1	253,3	53,73	4.111,4	6.725,2	61,13	Total
5,5	11,9	46,22	4,9	17,3	28,32	3,3	13,4	24,63	7,2	25,3	28,46	87,7	306,8	28,59	Año 2000
1,6	15,9	10,06	4,3	22,1	19,46	9,2	22,3	41,26	12,3	49,2	25,00	629,5	1.921,5	32,76	Agricultura
0,5	17,7	2,82	0,5	14,9	3,36	1,7	51,1	3,33	1,7	38,9	4,37	65,3	1.196,6	5,46	Industria
29,4	31,9	92,16	32,0	42,2	75,83	99,3	106,6	93,15	129,4	152,2	85,02	3.683,1	3.618,3	101,79	Construcción
															Servicios
37,0	77,5	47,74	41,7	96,5	43,21	113,5	193,5	58,66	150,6	265,6	56,70	4.465,7	7.043,2	63,40	Total
8,2	11,6	70,69	9,3	20,4	45,59	3,1	15,1	20,53	8,6	26,3	32,70	95,5	312,7	30,55	Año 2001
2,1	16,7	12,57	5,3	21,9	24,20	8,8	22,0	40,00	13,1	52,2	25,10	642,1	1.933,9	33,20	Agricultura
0,7	18,0	3,89	0,4	15,9	2,52	2,1	61,0	3,44	2,7	44,3	6,09	66,8	1.277,7	5,22	Industria
28,3	30,4	93,09	32,8	39,6	82,83	99,4	116,8	85,10	142,2	166,0	85,66	3.821,4	3.630,4	105,26	Construcción
															Servicios
39,3	76,7	51,24	47,8	97,8	48,88	113,4	214,9	52,77	166,6	288,8	57,69	4.625,8	7.154,7	64,65	Total

4. Mercado de trabajo

4.2.19. Evolución de la población ocupada asalariada según sexo y tamaño de la empresa del sector privado en Andalucía. Años 1997-2001 (miles de personas) (media anual)

	1997		1998		1999		2000		2001	
	Mujeres	Hombres	Mujeres	Hombres	Mujeres	Hombres	Mujeres	Hombres	Mujeres	Hombres
De 1 a 4 personas	106,6	118,9	109,3	107,3	117,5	104,2	124,2	108,7	128,3	101,1
De 5 a 10 personas	25,2	65,4	22,7	60,9	21,4	61,8	21,7	62,2	22,3	59,7
De 11 a 19 personas	34,8	90,9	30,5	87,6	26,1	83,0	32,5	82,2	36,0	88,8
De 20 a 49 personas	30,8	69,8	30,4	71,0	29,2	70,5	34,4	73,1	38,1	76,0
De 50 personas ó más	54,9	131,8	53,9	137,4	59,1	137,4	61,7	149,8	67,9	165,4
Menos de 11 personas sin precisar	32,6	103,9	39,6	138,9	48,6	150,4	55,8	161,7	85,8	271,3
Más de 10 personas sin precisar	37,3	137,2	53,6	170,0	70,1	222,9	81,7	241,1	62,2	173,8
No clasificables*	0,3	1,1	0,3	1,3	-	-	-	-	-	-
Total	322,4	719,1	340,4	774,4	372,0	830,2	412,0	878,8	440,6	936,1

FUENTE: IEA. Explotación de la Encuesta de Población Activa del INE

*Los no clasificables por tamaño de empresa (hasta 1999) son los asalariados que han trabajado en el extranjero y no se les ha preguntado por esta variable.

4.2.20. Evolución de la población ocupada asalariada según sexo y antigüedad en Andalucía. Años 1997-2001 (miles de personas) (media anual)

	1997			1998			1999			2000			2001		
	Mujeres	Hombres	IF ^a	Mujeres	Hombres	IF ^a	Mujeres	Hombres	IF ^a	Mujeres	Hombres	IF ^a	Mujeres	Hombres	IF ^a
Menos de 2 meses	122,7	210,8	58,19	120,9	232,0	52,10	94,8	163,3	58,04	93,5	158,4	59,01	101,0	150,7	67,03
De 3 a 5 meses	56,3	100,3	56,09	59,8	116,1	51,55	49,4	98,1	50,39	55,4	94,2	58,82	55,4	96,7	57,27
De 6 meses a menos de 1 año	42,7	79,6	53,65	46,5	86,7	53,61	55,4	113,3	48,88	65,3	107,4	60,78	62,4	118,0	52,84
De 1 año a menos de 2	32,2	55,2	58,32	32,0	59,6	53,69	57,9	111,2	52,06	60,9	123,1	49,47	70,8	130,6	54,22
De 2 años a menos de 3	18,4	30,2	61,05	21,3	34,8	61,18	28,4	52,2	54,37	39,5	68,1	58,03	42,4	78,2	54,27
De 3 años a menos de 6	43,2	70,8	61,04	44,1	69,3	63,61	59,8	92,9	64,43	65,0	118,5	54,86	73,9	134,3	55,03
De 6 y más años	167,5	403,4	41,52	179,2	412,7	43,42	199,1	434,8	45,78	221,2	451,2	49,02	226,9	473,4	47,93
No clasificables ^b	0,3	1,3	20,71	0,5	1,5	34,29	-	-	np	-	-	np	-	-	-
Total	483,2	951,6	50,78	504,3	1.012,7	49,80	544,8	1.065,8	51,12	600,8	1.120,9	53,60	632,8	1.181,9	53,54

FUENTE: IEA. Explotación de la Encuesta de Población Activa del INE

^aÍndice de Feminización.

^bLos no clasificables por antigüedad en la empresa (hasta 1999) son los asalariados que han trabajado en el extranjero y no se les ha preguntado por esta variable.

4.2.21. Evolución de los trabajadores afiliados a la Seguridad Social en alta laboral según sexo y edad en Andalucía. Años 1998-2001 (mes de diciembre)

	De 16 a 19 años	De 20 a 24 años	De 25 a 29 años	De 30 a 34 años	De 35 a 39 años	De 40 a 44 años	De 45 a 49 años	De 50 a 54 años	De 55 a 59 años	De 60 a 64 años	De 65 y más años	No consta	Total
Año 1998													
Mujeres	20.564	89.510	130.116	130.116	113.270	93.854	72.887	64.290	47.522	35.148	8.481	1.241	806.999
Hombres	33.962	130.826	191.572	217.103	201.230	169.349	140.440	124.553	85.757	51.906	7.803	2.032	1.356.533
No consta	-	5	47	200	397	478	583	837	756	579	175	740	4.797
IF*	60,55	68,42	67,92	59,93	56,29	55,42	51,90	51,62	55,41	67,71	108,69	61,07	59,49
Año 1999													
Mujeres	22.560	95.961	140.142	137.297	123.717	104.111	78.124	68.317	51.733	34.929	8.815	816	866.522
Hombres	38.912	140.756	202.008	224.715	214.404	182.882	145.441	128.345	92.611	51.462	7.511	1.185	1.430.232
No consta	-	8	38	135	304	389	441	614	661	434	141	364	3.529
IF*	57,98	68,18	69,37	61,10	57,70	56,93	53,72	53,23	55,86	67,87	117,36	68,86	60,59
Año 2000													
Mujeres	22.772	101.772	150.253	144.734	132.799	113.719	86.664	70.696	54.419	37.073	8.759	703	924.363
Hombres	41.094	144.192	206.964	227.720	219.694	192.667	152.837	127.318	95.619	55.254	7.309	890	1.471.558
No consta	-	4	14	83	188	295	337	441	542	378	110	255	2.647
IF*	55,41	70,58	72,60	63,56	60,45	59,02	56,70	55,53	56,91	67,10	119,84	78,99	62,82
Año 2001													
Mujeres	22.889	106.824	160.104	153.744	142.421	123.557	94.516	75.455	58.144	36.881	8.628	590	983.754
Hombres	42.576	145.954	211.837	231.390	227.102	200.395	158.014	129.412	99.531	54.937	7.061	669	1.508.878
No consta	1	1	9	45	114	209	221	293	430	308	102	109	1.842
IF*	53,76	73,19	75,58	66,44	62,71	61,66	59,81	58,31	58,42	67,13	122,19	88,19	65,20

FUENTE: Ministerio de Trabajo y Asuntos Sociales

*Índice de Feminización.

4.2.22. Trabajadores afiliados a la Seguridad Social en alta laboral según sexo y edad por provincias. Año 2001 (mes de diciembre)

	De 16 a 19 años	De 20 a 24 años	De 25 a 29 años	De 30 a 34 años	De 35 a 39 años	De 40 a 44 años	De 45 a 49 años	De 50 a 54 años	De 55 a 59 años	De 60 a 64 años	De 65 y más años	No consta	Total
Almería													
Mujeres	2.976	9.881	13.388	12.380	11.279	10.200	7.674	6.387	4.329	2.826	518	29	81.867
Hombres	4.583	15.573	21.835	22.288	20.358	17.371	13.265	10.579	7.641	4.318	497	29	138.337
No consta	-	-	-	1	3	4	14	11	9	5	-	4	51
IF*	64,94	63,45	61,31	55,55	55,40	58,72	57,85	60,37	56,65	65,45	104,23	100,00	59,18
Cádiz													
Mujeres	2.447	13.311	19.979	18.424	16.408	14.157	10.104	6.985	4.959	3.272	715	66	110.827
Hombres	4.887	18.167	27.637	31.900	31.513	28.495	23.138	19.047	13.952	7.404	1.057	85	207.282
No consta	-	-	-	3	3	11	9	18	21	8	3	4	80
IF*	50,07	73,27	72,29	57,76	52,07	49,68	43,67	36,67	35,54	44,19	67,64	77,65	53,47
Córdoba													
Mujeres	2.065	9.928	14.836	15.654	15.641	14.168	11.072	8.914	7.914	6.249	1.170	64	107.675
Hombres	4.116	13.133	18.677	21.619	22.702	20.833	16.294	12.911	10.617	6.804	671	41	148.418
No consta	-	-	1	7	15	27	20	39	65	82	12	10	278
IF*	50,17	75,60	79,43	72,41	68,90	68,01	67,95	69,04	74,54	91,84	174,37	156,10	72,55
Granada													
Mujeres	2.191	10.679	16.094	16.972	16.859	15.762	12.558	11.030	9.208	6.403	1.485	84	119.325
Hombres	4.074	14.242	20.471	23.156	23.988	21.620	16.605	13.338	10.730	6.430	757	77	155.488
No consta	-	1	1	10	20	18	21	21	30	27	9	2	160
IF*	53,78	74,98	78,62	73,29	70,28	72,90	75,63	82,70	85,82	99,58	196,17	109,09	76,74
Huelva													
Mujeres	1.797	7.306	10.979	10.502	9.365	7.695	5.593	4.543	3.479	2.116	677	45	64.097
Hombres	2.839	9.473	13.543	14.778	13.875	12.624	9.951	8.632	6.263	3.173	439	48	95.638
No consta	-	-	-	-	10	-	5	15	19	8	2	5	64
IF*	63,30	77,12	81,07	71,07	67,50	60,96	56,21	52,63	55,55	66,69	154,21	93,75	67,02
Jaén													
Mujeres	1.985	7.957	11.571	12.202	12.665	11.213	8.152	6.594	5.393	3.602	964	53	82.351
Hombres	3.713	11.292	16.167	18.624	19.637	18.279	13.767	10.336	8.178	5.254	481	49	125.777
No consta	-	-	-	6	10	18	25	20	38	31	11	11	170
IF*	53,46	70,47	71,57	65,52	64,50	61,34	59,21	63,80	65,95	68,56	200,42	108,16	65,47
Málaga													
Mujeres	4.301	20.487	30.505	27.352	24.709	21.053	16.665	13.211	9.765	5.551	1.349	47	174.995
Hombres	8.416	28.326	40.411	42.271	41.076	35.541	28.261	23.903	18.437	9.612	1.326	61	277.641
No consta	-	-	4	5	9	23	23	31	53	22	14	5	189
IF*	51,11	72,33	75,49	64,71	60,15	59,24	58,97	55,27	52,96	57,75	101,73	77,05	63,03
Sevilla													
Mujeres	5.127	27.275	42.752	40.258	35.495	29.309	22.698	17.791	13.097	6.862	1.750	202	242.617
Hombres	9.948	35.748	53.096	56.754	53.953	45.632	36.733	30.666	23.713	11.942	1.833	279	360.297
No consta	1	-	3	13	44	108	104	138	195	125	51	68	850
IF*	51,54	76,30	80,52	70,93	65,79	64,23	61,79	58,02	55,23	57,46	95,47	72,40	67,34

FUENTE: Ministerio de Trabajo y Asuntos Sociales

*Índice de Feminización.

4. Mercado de trabajo

4.2.23. Trabajadores afiliados a la Seguridad Social en alta laboral según sexo y rama de actividad por provincias. Año 2001 (mes de diciembre)

	Almería				Cádiz				Córdoba			
	Mujeres	Hombres	No consta	IF*	Mujeres	Hombres	No consta	IF*	Mujeres	Hombres	No consta	IF*
Agricultura, ganadería, caza y actividades de los servicios relacionados con las mismas	24.098	41.579	9	57,96	22.136	24.517	7	90,29	47.596	33.520	118	141,99
Silvicultura, explotación forestal y actividades de los servicios relacionados con las mismas	7	20	-	35,00	9	55	-	16,36	4	10	-	40,00
Pesca, acuicultura y actividades de los servicios relacionados con las mismas	63	1.431	-	4,40	93	3.527	-	2,64	4	3	-	133,33
Extracción y aglomeración de antracita,hulla,lignito y turba	-	-	-	-	-	1	-	-	21	389	-	5,40
Extracción de crudos de petróleo y gas natural:actividades de los servicios relacionados con las explotaciones petrolíferas y de gas, excepto actividades de prospección	-	1	-	-	-	-	-	-	3	8	-	37,50
Extracción de minerales de uranio y torio	-	-	-	-	-	-	-	-	-	-	-	-
Extracción de minerales metálicos	-	6	-	-	-	-	-	-	-	5	-	-
Extracción de minerales no metálicos ni energéticos	36	484	-	7,44	42	534	-	7,87	30	261	-	11,49
Industria de productos alimenticios y bebidas	875	1.338	-	65,40	1.230	4.549	3	27,04	1.804	5.087	5	35,46
Industria del tabaco	-	-	-	np	380	227	-	167,40	1	2	-	50,00
Industria textil	49	46	-	106,52	58	130	-	44,62	181	186	-	97,31
Industria de la confección y de la peletería	214	68	1	314,71	245	126	-	194,44	1.573	446	1	352,69
Preparación,curtido y acabado del cuero:fabricación de artículos de marroquinería y viaje:artículos de guarnicionería,talabartería y zapatería	5	5	-	100,00	939	1.630	-	57,61	29	28	-	103,57
Industria de la madera y del crcho, excepto muebles:cestería y espartería	62	787	-	7,88	188	1.907	-	9,86	212	1.317	-	16,10
Industria del papel	29	319	-	9,09	45	325	-	13,85	61	422	-	14,45
Edición, artes gráficas y reproducción de soportes grabados	98	340	1	28,82	389	1.031	-	37,73	268	800	-	33,50
Coquerías, refino de petróleo y tratamientos de combustibles nucleares	-	-	-	-	68	893	1	7,61	-	5	-	-
Industria química	134	546	-	24,54	208	893	-	23,29	167	435	1	38,39
Fabricación de productos de caucho y materias plásticas	59	763	-	7,73	30	143	-	20,98	86	449	-	19,15
Fabricación de otros productos minerales no metálicos	378	3.906	-	9,68	106	1.338	-	7,92	276	1.980	2	13,94
Metalurgia	4	36	-	11,11	75	1.938	-	3,87	33	462	-	7,14
Fabricación de productos metálicos,excepto maquinaria y equipo	99	1.533	-	6,46	181	2.759	1	6,56	270	3.187	1	8,47
Industria de la construcción de maquinaria y equipo mecánico	28	360	-	7,78	41	430	-	9,53	125	1.613	1	7,75
Fabricación de máquinas de oficina y equipos informáticos	4	10	-	40,00	3	6	-	50,00	3	13	-	23,08
Fabricación de maquinaria y material eléctrico	15	186	-	8,06	72	703	-	10,24	83	1.251	2	6,63
Fabricación material electrónicos:fabricación de equipo y aparatos de radio, televisión y comunicaciones	5	7	-	71,43	76	390	1	19,49	42	101	-	41,58
Fabricación de equipo e instrumentos medico-quirúrgicos, de precisión, óptica y relojería	47	87	-	54,02	30	130	-	23,08	43	89	-	48,31
Fabricación de vehículos de motor, remolques y semirremolques	6	106	-	5,66	48	2.062	1	2,33	12	237	-	5,06
Fabricación de otro material de transporte	80	338	-	23,67	312	5.794	-	5,38	-	5	-	-
Fabricación de muebles: otras industrias manufactureras	40	478	-	8,37	95	757	-	12,55	2.377	6.793	4	34,99
Reciclaje	2	20	-	10,00	32	211	-	15,17	4	24	-	16,67
Producción y distribución de energía eléctrica, gas, vapor y agua caliente	48	342	1	14,04	90	748	-	12,03	45	530	-	8,49
Captación, depuración y distribución de agua	88	670	-	13,13	161	724	-	22,24	65	464	-	14,01
Construcción	1.115	21.805	3	5,11	1.916	34.460	6	5,56	1.210	17.709	12	6,83
Venta, mantenimiento y reparación de vehículos de motor, motocicletas y ciclomotores: venta al por menos de combustible para vehículos de motor	483	4.146	2	11,65	747	5.519	-	13,54	535	4.695	4	11,40
Comercio al por mayor e intermediarios del comercio, exceptos de vehículos de motor y motocicletas	11.759	9.488	2	123,94	2.455	8.667	5	28,33	2.788	9.033	16	30,86
Comercio al por menor, excepto el comercio de vehículos de motor, motocicletas y ciclomotores: reparación de efectos personales y enseres domésticos	10.850	8.848	12	122,63	19.551	20.071	9	97,41	11.447	11.918	22	96,05
Hostelería	4.414	6.241	2	70,73	6.130	12.454	5	49,22	3.148	6.019	11	52,30
Transporte terrestre: transporte por tuberías	571	7.938	5	7,19	509	8.474	5	6,01	401	6.755	9	5,94
Transporte marítimo, de cabotaje y por vías de navegación interiores	2	3	-	66,67	85	397	-	21,41	-	-	-	-
Transporte aéreo y espacial	23	43	-	53,49	23	32	-	71,88	1	3	-	33,33
Actividades anexas a los transportes: actividades de agencias de viajes	402	738	1	54,47	857	3.672	-	23,34	209	416	1	50,24
Correos y telecomunicaciones	288	528	-	54,55	432	1.068	1	40,45	251	627	1	40,03
Intermediación financiera, exceptos seguros y planes de pensiones	764	1.936	2	39,46	936	2.342	2	39,97	866	2.151	2	40,26
Seguros y planes de pensiones, exceptos seguridad social obligatoria	166	259	1	64,09	472	840	-	56,19	216	377	1	57,29
Actividades auxiliares a la intermediación financiera	280	296	-	94,59	368	488	-	75,41	403	543	1	74,22
Actividades Inmobiliarias	667	860	-	77,56	1.372	1.924	2	71,31	483	556	-	86,87
Alquiler de maquinaria y equipo sin operario, de efectos personales y enseres domésticos	94	407	1	23,10	264	1.102	-	23,96	113	479	2	23,59
Actividades Informáticas	241	469	-	51,39	149	478	-	31,17	130	318	-	40,88
Investigación y desarrollo	56	133	-	42,11	88	199	-	44,22	30	51	-	58,82
Otras actividades empresariales	5.250	4.442	1	118,19	9.251	9.306	3	99,41	5.417	5.975	9	90,66
Administración pública, defensa y seguridad social obligatoria	4.373	5.380	-	81,28	13.486	16.899	12	79,80	7.331	8.702	14	84,25
Educación	3.895	2.307	-	168,83	4.556	3.537	2	128,81	3.518	3.223	2	109,15
Actividades sanitarias y veterinarias, servicios sociales	6.286	3.055	1	205,76	12.386	7.858	2	157,62	9.137	4.742	16	192,68
Actividades de saneamiento público	106	908	-	11,67	614	1.837	1	33,42	321	695	1	46,19
Actividades asociativas	539	384	3	140,36	1.797	2.195	9	81,87	952	930	11	102,37
Actividades recreativas, culturales y deportivas	490	988	-	49,60	1.361	2.650	-	51,36	708	1.385	2	51,12
Actividades diversas de servicios personales	1.372	568	3	241,55	2.091	1.272	1	164,39	1.416	636	3	222,64
Hogares que emplean personal doméstico	750	106	-	707,55	1.477	666	1	221,77	1.190	201	1	592,04
Organismos extraterritoriales	-	-	-	-	11	2	-	550,00	-	-	-	-
No consta	58	249	-	23,29	61	395	-	15,44	36	157	2	22,93
Total	81.867	138.337	51	59,18	110.827	207.282	80	53,47	107.675	148.418	278	72,55

CONTINUA →

4.2.23. Trabajadores afiliados a la Seguridad Social en alta laboral según sexo y rama de actividad por provincias. Año 2001 (mes de diciembre)

CONTINUACIÓN

	Granada				Huelva				Jaén			
	Mujeres	Hombres	No consta	IF*	Mujeres	Hombres	No consta	IF*	Mujeres	Hombres	No consta	IF*
Agricultura, ganadería, caza y actividades de los servicios relacionales con las mismas	46.728	31.092	50	150,29	27.736	21.026	9	131,91	36.317	34.259	53	106,01
Silvicultura, explotación forestal y actividades de los servicios relacionados con las mismas	8	72	-	11,11	217	416	-	52,16	6	56	-	10,71
Pesca, acuicultura y actividades de los servicios relacionados con las mismas	10	303	-	3,30	79	2.827	-	2,79	-	2	-	-
Extracción y aglomeración de antracita,hulla,lignito y turba	1	3	-	33,33	-	-	-	-	-	-	-	-
Extracción de crudos de petróleo y gas natural:actividades de los servicios relacionados con las explotaciones petrolíferas y de gas, excepto actividades de prospección	2	44	-	4,55	2	5	-	40,00	1	1	-	100,00
Extracción de minerales de uranio y torio	-	-	-	-	-	-	-	-	-	-	-	-
Extracción de minerales metálicos	2	52	-	3,85	101	1.507	1	6,70	-	4	-	-
Extracción de minerales no metálicos ni energéticos	23	476	-	4,83	9	270	-	3,33	17	267	-	6,37
Industria de productos alimenticios y bebidas	1.053	3.865	1	27,24	923	1.833	-	50,35	1.090	4.755	4	22,92
Industria del tabaco	10	110	-	9,09	-	-	-	-	-	-	-	-
Industria textil	239	183	-	130,60	25	61	-	40,98	583	693	1	84,13
Industria de la confección y de la peletería	797	328	1	242,99	134	30	-	446,67	1.824	522	1	349,43
Preparación,curtido y acabado del cuero:fabricación de artículos de marroquinería y viaje;artículos de guarnicionería,talabartería y zapatería	68	102	-	66,67	103	180	-	57,22	61	58	-	105,17
Industria de la madera y del crcho, excepto muebles;cestería y espartería	145	1.127	-	12,87	33	640	-	5,16	83	844	-	9,83
Industria del papel	57	419	-	13,60	38	377	-	10,08	23	169	-	13,61
Edición, artes gráficas y reproducción de soportes grabados	285	763	-	37,35	112	256	-	43,75	127	413	-	30,75
Coquerías, refino de petróleo y tratamientos de combustibles nucleares	1	11	-	9,09	37	706	-	5,24	-	4	-	-
Industria química	270	1.002	1	26,95	188	2.027	-	9,27	127	419	1	30,31
Fabricación de productos de caucho y materias plásticas	139	553	1	25,14	69	434	-	15,90	191	678	-	28,17
Fabricación de otros productos minerales no metálicos	182	2.046	-	8,90	75	809	-	9,27	191	2.439	5	7,83
Metalurgia	9	81	-	11,11	4	101	-	3,96	16	121	1	13,22
Fabricación de productos metálicos,excepto maquinaria y equipo	172	2.525	-	6,81	48	1.013	-	4,74	268	2.966	3	9,04
Industria de la construcción de maquinaria y equipo mecánico	58	717	1	8,09	37	544	-	6,80	61	832	1	7,33
Fabricación de máquinas de oficina y equipos informáticos	5	23	-	21,74	-	9	-	-	1	10	-	10,00
Fabricación de maquinaria y material eléctrico	35	505	1	6,93	12	142	-	8,45	297	700	-	42,43
Fabricación material electrónicos:fabricación de equipo y aparatos de radio, televisión y comunicaciones	1	5	-	20,00	-	8	-	-	31	39	-	79,49
Fabricación de equipo e instrumentos medico-quirúrgicos, de precisión, óptica y relojería	63	131	-	48,09	10	54	-	18,52	47	126	-	37,30
Fabricación de vehículos de motor, remolques y semirremolques	8	208	-	3,85	3	17	-	17,65	332	2.692	3	12,33
Fabricación de otro material de transporte	1	9	-	11,11	16	255	-	6,27	1	5	-	20,00
Fabricación de muebles; otras industrias manufactureras	105	1.135	3	9,25	38	340	-	11,18	619	3.882	-	15,95
Reciclaje	2	20	-	10,00	11	36	-	30,56	20	26	-	76,92
Producción y distribución de energía eléctrica, gas, vapor y agua caliente	59	369	-	15,99	45	274	-	16,42	25	321	-	7,79
Captación, depuración y distribución de agua	85	477	-	17,82	64	421	1	15,20	84	422	-	19,91
Construcción	1.806	24.581	10	7,35	999	15.680	7	6,37	809	15.120	17	5,35
Venta, mantenimiento y reparación de vehículos de motor, motocicletas y ciclomotores; venta al por menos de combustible para vehículos de motor	628	5.152	1	12,19	312	2.713	2	11,50	398	3.883	3	10,25
Comercio al por mayor e intermediarios del comercio, exceptos de vehículos de motor y motocicletas	3.796	8.688	9	43,69	1.201	3.728	3	32,22	1.279	5.120	7	24,98
Comercio al por menor, excepto el comercio de vehículos de motor, motocicletas y ciclomotores; reparación de efectos personales y enseres domésticos	13.976	13.909	19	100,48	7.953	7.187	8	110,66	9.492	9.938	21	95,51
Hostelería	5.327	8.834	12	60,30	2.370	3.911	3	60,60	2.480	4.768	4	52,01
Transporte terrestre: transporte por tuberías	443	6.979	7	6,35	291	4.087	1	7,12	304	5.049	2	6,02
Transporte marítimo, de cabotaje y por vías de navegación interiores	-	7	-	-	5	137	-	3,65	-	-	-	-
Transporte aéreo y espacial	15	22	-	68,18	-	-	-	-	-	-	-	-
Actividades anexas a los transportes; actividades de agencias de viajes	408	748	-	54,55	136	691	-	19,68	158	328	-	48,17
Correos y telecomunicaciones	370	891	-	41,53	205	390	-	52,56	266	551	-	48,28
Intermediación financiera, exceptos seguros y planes de pensiones	1.213	2.484	1	48,83	523	1.283	2	40,76	633	1.691	1	37,43
Seguros y planes de pensiones, exceptos seguridad social obligatoria	293	431	1	67,98	121	214	-	56,54	174	369	1	47,15
Actividades auxiliares a la intermediación financiera	388	506	-	76,68	160	194	-	82,47	222	240	-	92,50
Actividades Inmobiliarias	755	1.234	1	61,18	455	566	-	80,39	170	254	2	66,93
Alquiler de maquinaria y equipo sin operario, de efectos personales y enseres domésticos	177	673	-	26,30	50	259	-	19,31	93	439	1	21,18
Actividades Informáticas	155	418	-	37,08	30	128	-	23,44	16	99	-	16,16
Investigación y desarrollo	213	277	1	76,90	30	58	-	51,72	39	33	-	118,18
Otras actividades empresariales	7.011	5.763	6	121,66	4.803	4.161	4	115,43	3.859	3.257	1	118,48
Administración pública, defensa y seguridad social obligatoria	8.321	9.087	6	91,57	5.414	7.115	16	76,09	7.385	8.416	10	87,75
Educación	5.678	4.709	6	120,58	1.607	1.213	1	132,48	2.244	1.859	3	120,71
Actividades sanitarias y veterinarias, servicios sociales	11.316	5.915	2	191,31	5.086	3.037	1	167,47	7.069	3.828	8	184,67
Actividades de saneamiento público	209	1.111	1	18,81	43	198	-	21,72	22	442	-	4,98
Actividades asociativas	1.295	722	8	179,36	537	548	4	97,99	701	552	12	126,99
Actividades recreativas, culturales y deportivas	1.003	1.985	2	50,53	429	1.046	1	41,01	428	945	-	45,29
Actividades diversas de servicios personales	1.980	764	3	259,16	731	346	-	211,27	990	535	4	185,05
Hogares que emplean personal doméstico	1.873	706	5	265,30	422	68	-	620,59	625	128	-	488,28
Organismos extraterritoriales	3	9	-	33,33	-	-	-	-	1	-	-	-
No consta	50	127	-	39,37	15	62	-	24,19	51	208	-	24,52
Total	119.325	155.488	160	76,74	64.097	95.638	64	67,02	82.351	125.777	170	65,47

CONTINUA →

4. Mercado de trabajo

4.2.23. Trabajadores afiliados a la Seguridad Social en alta laboral según sexo y rama de actividad por provincias. Año 2001 (mes de diciembre)

CONTINUACIÓN

	Málaga				Sevilla				Andalucía			
	Mujeres	Hombres	No consta	IF*	Mujeres	Hombres	No consta	IF*	Mujeres	Hombres	No consta	IF*
Agricultura, ganadería, caza y actividades de los servicios relacionales con las mismas	29.969	22.350	26	134,09	76.743	56.221	139	136,50	311.323	264.564	411	117,67
Silvicultura, explotación forestal y actividades de los servicios relacionados con las mismas	25	95	-	26,32	37	78	-	47,44	313	802	-	39,03
Pesca, acuicultura y actividades de los servicios relacionados con las mismas	10	1.068	-	0,94	5	65	-	7,69	264	9.226	-	2,86
Extracción y aglomeración de antracita, hulla, lignito y turba	38	137	-	27,74	2	12	-	16,67	62	542	-	11,44
Extracción de crudos de petróleo y gas natural; actividades de los servicios relacionados con las explotaciones petrolíferas y de gas, excepto actividades de prospección	-	-	-	-	-	3	-	-	8	62	-	12,90
Extracción de minerales de uranio y torio	-	-	-	-	-	-	-	-	-	-	-	np
Extracción de minerales metálicos	1	2	-	50,00	11	445	-	2,47	115	2.021	1	5,69
Extracción de minerales no metálicos ni energéticos	47	616	-	7,63	25	421	1	5,94	229	3.329	1	6,88
Industria de productos alimenticios y bebidas	2.129	4.958	7	42,94	2.856	8.941	18	31,94	11.960	35.326	38	33,86
Industria del tabaco	56	85	-	65,88	186	142	-	130,99	633	566	-	111,84
Industria textil	721	652	1	110,58	629	708	2	88,84	2.485	2.659	4	93,46
Industria de la confección y de la peletería	3.256	830	1	392,29	1.944	783	4	248,28	9.987	3.133	9	318,77
Preparación, curtido y acabado del cuero; fabricación de artículos de marroquinería y viaje; artículos de guarnicionería, talabartería y zapatería	18	38	-	47,37	74	170	1	43,53	1.297	2.211	1	58,66
Industria de la madera y del crcho, excepto muebles; cestería y espartería	166	1.394	1	11,91	315	2.596	4	12,13	1.204	10.612	5	11,35
Industria del papel	23	79	-	29,11	74	532	1	13,91	350	2.642	1	13,25
Edición, artes gráficas y reproducción de soportes grabados	682	1.419	-	48,06	793	2.268	2	34,96	2.754	7.290	3	37,78
Coquerías, refino de petróleo y tratamientos de combustibles nucleares	1	3	-	33,33	6	68	-	8,82	113	1.690	1	6,69
Industria química	341	984	1	34,65	495	1.959	3	25,27	1.930	8.265	7	23,35
Fabricación de productos de caucho y materias plásticas	81	350	-	23,14	126	951	-	13,25	781	4.321	1	18,07
Fabricación de otros productos minerales no metálicos	169	2.206	-	7,66	496	4.779	6	10,38	1.873	19.503	13	9,60
Metalurgia	18	195	-	9,23	73	1.025	-	7,12	232	3.959	1	5,86
Fabricación de productos metálicos, excepto maquinaria y equipo	255	3.184	2	8,01	523	7.177	9	7,29	1.816	24.344	16	7,46
Industria de la construcción de maquinaria y equipo mecánico	125	919	-	13,60	324	2.438	2	13,29	799	7.853	5	10,17
Fabricación de máquinas de oficina y equipos informáticos	4	18	-	22,22	61	170	-	35,88	81	259	-	31,27
Fabricación de maquinaria y material eléctrico	123	664	-	18,52	228	2.035	1	11,20	865	6.186	4	13,98
Fabricación material electrónicos; fabricación de equipo y aparatos de radio, televisión y comunicaciones	387	716	-	54,05	62	302	-	20,53	604	1.568	1	38,52
Fabricación de equipo e instrumentos médico-quirúrgicos, de precisión, óptica y relojería	101	324	1	31,17	192	593	2	32,38	533	1.534	3	34,75
Fabricación de vehículos de motor, remolques y semirremolques	11	116	-	9,48	80	1.644	4	4,87	500	7.082	8	7,06
Fabricación de otro material de transporte	26	143	-	18,18	271	3.916	9	6,92	707	10.465	9	6,76
Fabricación de muebles; otras industrias manufactureras	283	1.719	1	16,46	758	4.511	1	16,80	4.315	19.615	9	22,00
Reciclaje	17	100	-	17,00	13	128	-	10,16	101	565	-	17,88
Producción y distribución de energía eléctrica, gas, vapor y agua caliente	122	645	1	18,91	214	1.509	1	14,18	648	4.738	3	13,68
Captación, depuración y distribución de agua	125	951	-	13,14	279	1.386	1	20,13	951	5.515	2	17,24
Construcción	3.947	60.810	17	6,49	3.800	47.000	31	8,09	15.602	237.165	103	6,58
Venta, mantenimiento y reparación de vehículos de motor, motocicletas y ciclomotores; venta al por menos de combustible para vehículos de motor	1.214	8.533	4	14,23	1.329	10.644	15	12,49	5.646	45.285	31	12,47
Comercio al por mayor e intermediarios del comercio, exceptos de vehículos de motor y motocicletas	5.679	15.693	6	36,19	7.416	22.360	31	33,17	36.373	82.777	79	43,94
Comercio al por menor, excepto el comercio de vehículos de motor, motocicletas y ciclomotores; reparación de efectos personales y enseres domésticos	30.253	28.019	36	107,97	31.323	33.283	224	94,11	134.845	133.173	351	101,26
Hostelería	16.432	25.264	14	65,04	9.127	17.382	50	52,51	49.428	84.873	101	58,24
Transporte terrestre; transporte por tuberías	840	13.141	5	6,39	1.270	18.708	48	6,79	4.629	71.131	82	6,51
Transporte marítimo, de cabotaje y por vías de navegación interiores	8	62	-	12,90	26	69	-	37,68	126	675	-	18,67
Transporte aéreo y espacial	417	876	1	47,60	92	243	1	37,86	571	1.219	2	46,84
Actividades anexas a los transportes; actividades de agencias de viajes	1.924	3.021	1	63,69	1.116	2.399	4	46,52	5.210	12.013	7	43,37
Correos y telecomunicaciones	836	1.809	-	46,21	1.283	3.639	2	35,26	3.931	9.503	4	41,37
Intermediación financiera, exceptos seguros y planes de pensiones	1.960	4.356	1	45,00	2.497	5.535	4	45,11	9.392	21.778	15	43,13
Seguros y planes de pensiones, exceptos seguridad social obligatoria	604	882	-	68,48	873	1.599	5	54,60	2.919	4.971	9	58,72
Actividades auxiliares a la intermediación financiera	920	1.047	1	87,87	737	871	1	84,62	3.478	4.185	3	83,11
Actividades Inmobiliarias	4.781	5.283	4	90,50	2.013	2.734	5	73,63	10.696	13.411	14	79,76
Alquiler de maquinaria y equipo sin operario, de efectos personales y enseres domésticos	704	2.248	-	31,32	672	1.879	1	35,76	2.167	7.486	5	28,95
Actividades Informáticas	623	1.450	-	42,97	996	2.499	3	39,86	2.340	5.859	3	39,94
Investigación y desarrollo	62	115	-	53,91	241	322	1	74,84	759	1.188	2	63,89
Otras actividades empresariales	15.892	14.675	10	108,29	24.087	24.921	22	96,65	75.570	72.500	56	104,23
Administración pública, defensa y seguridad social obligatoria	11.368	14.568	13	78,03	20.197	21.695	43	93,10	77.875	91.862	114	84,77
Educación	7.348	5.170	2	142,13	9.609	7.491	20	128,27	38.455	29.509	36	130,32
Actividades sanitarias y veterinarias, servicios sociales	16.066	8.434	8	190,49	20.636	11.547	39	178,71	87.982	48.416	77	181,72
Actividades de saneamiento público	319	2.562	1	12,45	759	2.405	3	31,56	2.393	10.158	7	23,56
Actividades asociativas	2.796	3.637	10	76,88	3.366	2.985	43	112,76	11.983	11.953	100	100,25
Actividades recreativas, culturales y deportivas	2.438	4.575	1	53,29	2.926	6.134	10	47,70	9.783	19.708	16	49,64
Actividades diversas de servicios personales	4.105	2.090	8	196,41	3.903	2.514	21	155,25	16.588	8.725	43	190,12
Hogares que emplean personal doméstico	4.062	2.088	3	194,54	4.359	858	12	508,04	14.758	4.821	22	306,12
Organismos extraterritoriales	23	13	-	176,92	20	18	-	111,11	58	42	-	138,10
No consta	44	260	1	16,92	49	587	-	8,35	364	2.045	3	17,80
Total	174.995	277.641	189	63,03	242.617	360.297	850	67,34	983.754	1.508.878	1.842	65,20

FUENTE: Ministerio de Trabajo y Asuntos Sociales

*Índice de Feminización.

4.3. Población desempleada

4.3.1. Evolución de la población parada según sexo por provincias. Años 1996-2001

(miles de personas) (media anual)

	1996	1997	1998	1999	2000	2001
Mujeres						
Andalucía	420,2	436,0	411,8	409,5	384,1	353,1
Almería	21,2	24,5	20,2	14,8	18,5	16,4
Cádiz	80,1	84,5	79,8	79,0	76,3	67,2
Córdoba	44,7	46,7	47,9	50,7	43,1	45,8
Granada	44,7	48,0	47,9	44,1	36,5	38,1
Huelva	24,0	26,4	28,7	24,0	25,6	26,7
Jaén	43,3	41,2	24,0	28,7	32,9	24,2
Málaga	68,5	66,0	64,5	62,3	45,8	40,4
Sevilla	93,8	98,8	98,9	105,8	105,5	94,3
España	1.816,1	1.774,9	1.696,1	1.503,5	1.389,7	1.287,0
Hombres						
Andalucía	455,1	438,6	406,6	350,0	319,1	289,4
Almería	18,5	19,9	16,5	12,9	14,1	9,9
Cádiz	83,9	83,5	83,7	65,4	61,5	58,1
Córdoba	50,3	43,1	44,7	41,3	34,8	35,0
Granada	50,7	50,2	43,1	35,9	31,8	32,3
Huelva	25,7	23,8	23,0	21,9	22,0	18,3
Jaén	39,1	31,8	24,6	26,0	25,9	22,0
Málaga	81,1	77,5	68,1	59,0	47,7	39,5
Sevilla	106,0	109,0	102,9	87,7	81,4	74,2
España	1.724,0	1.581,6	1.364,3	1.102,0	980,7	926,1
IF*						
Andalucía	92,34	99,42	101,28	116,98	120,36	122,02
Almería	114,66	123,43	122,46	114,79	131,13	165,86
Cádiz	95,52	101,20	95,26	120,76	124,06	115,65
Córdoba	88,82	108,47	107,13	122,87	123,66	130,86
Granada	88,26	95,64	110,99	122,73	114,72	118,05
Huelva	93,57	110,80	124,86	109,69	116,71	145,90
Jaén	110,83	129,79	97,72	110,46	126,92	109,95
Málaga	84,42	85,16	94,79	105,72	96,12	102,18
Sevilla	88,49	90,63	96,05	120,66	129,57	127,14
España	105,34	112,22	124,32	136,44	141,71	138,97

FUENTE: IEA. El mercado de trabajo en Andalucía. Datos estructurales 2002

*Índice de Feminización.

4. Mercado de trabajo

4.3.2.G. Índice de feminización de la población parada según provincias. Año 2001

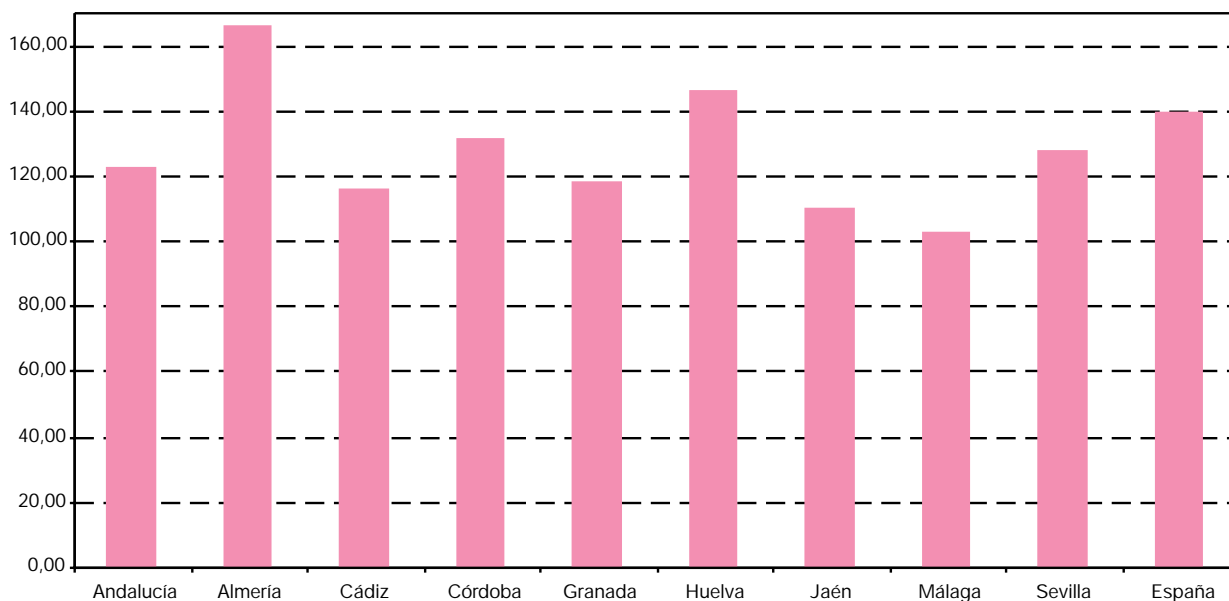

FUENTE: IEA. El mercado de trabajo en Andalucía. Datos estructurales 2002

4.3.3. Evolución de las tasas de paro según sexo y grupos de edad en Andalucía. Años 1996-2001

(porcentajes)

	1996	1997	1998	1999	2000	2001
Mujeres						
De 16 a 19 años	65,45	66,51	63,94	58,71	55,55	47,61
De 20 a 24 años	55,69	54,63	53,68	50,69	43,66	45,09
De 25 a 29 años	48,71	49,58	44,62	41,84	38,15	32,10
De 30 a 54 años	33,86	33,8	32,91	32,35	30,38	27,70
De 55 y más años	22,94	25,98	26,3	22,67	24,31	23,75
Total	41,56	41,71	39,60	37,73	34,58	31,62
Hombres						
De 16 a 19 años	49,76	53,11	49,14	43,53	36,86	33,28
De 20 a 24 años	42,96	40,01	38,71	30,82	27,6	25,82
De 25 a 29 años	36,08	33,15	31,53	25,69	23,2	21,51
De 30 a 54 años	21,30	20,38	17,58	15,13	13,90	12,43
De 55 y más años	17,94	17,70	16,83	18,07	16,96	13,56
Total	26,98	25,66	23,37	20,06	18,12	16,17

FUENTE: IEA. El mercado de trabajo en Andalucía. Datos estructurales 2002

4.3.4.G. Evolución de las tasas de paro de la población femenina andaluza según grupos de edad. Años 1987-2001

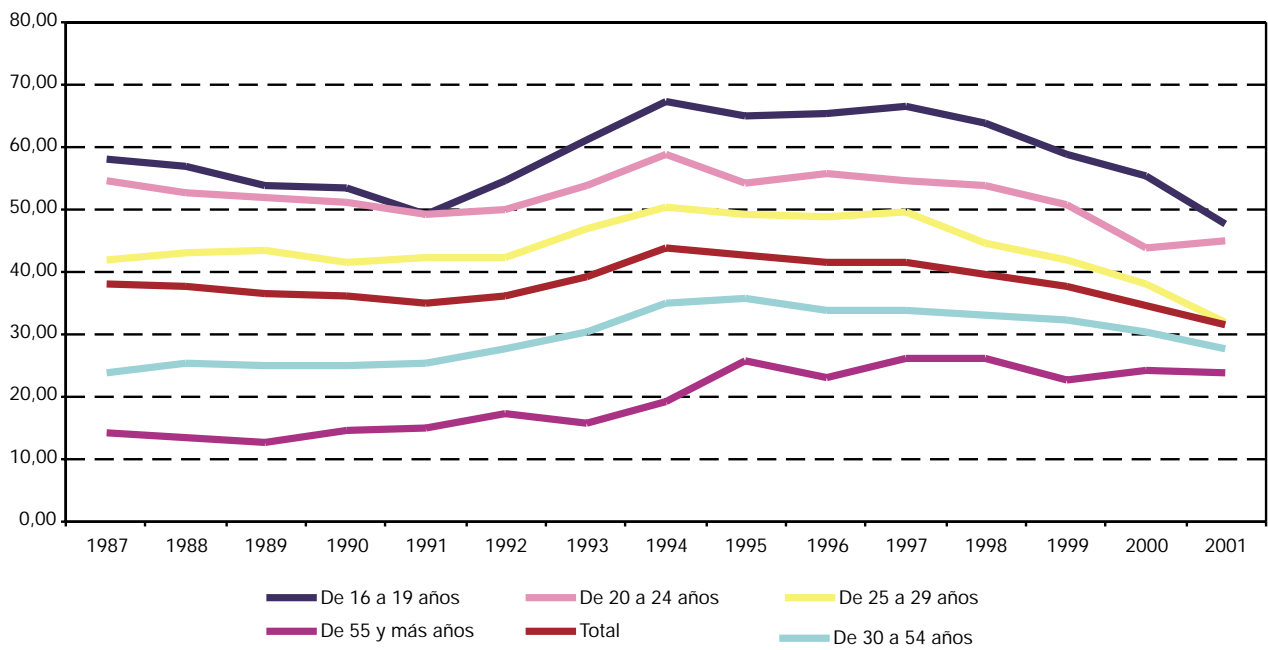

FUENTE: IEA. El mercado de trabajo en Andalucía. Datos estructurales 2002

4.3.5.G. Evolución de las tasas de paro de la población masculina andaluza según grupos de edad. Años 1987-2001

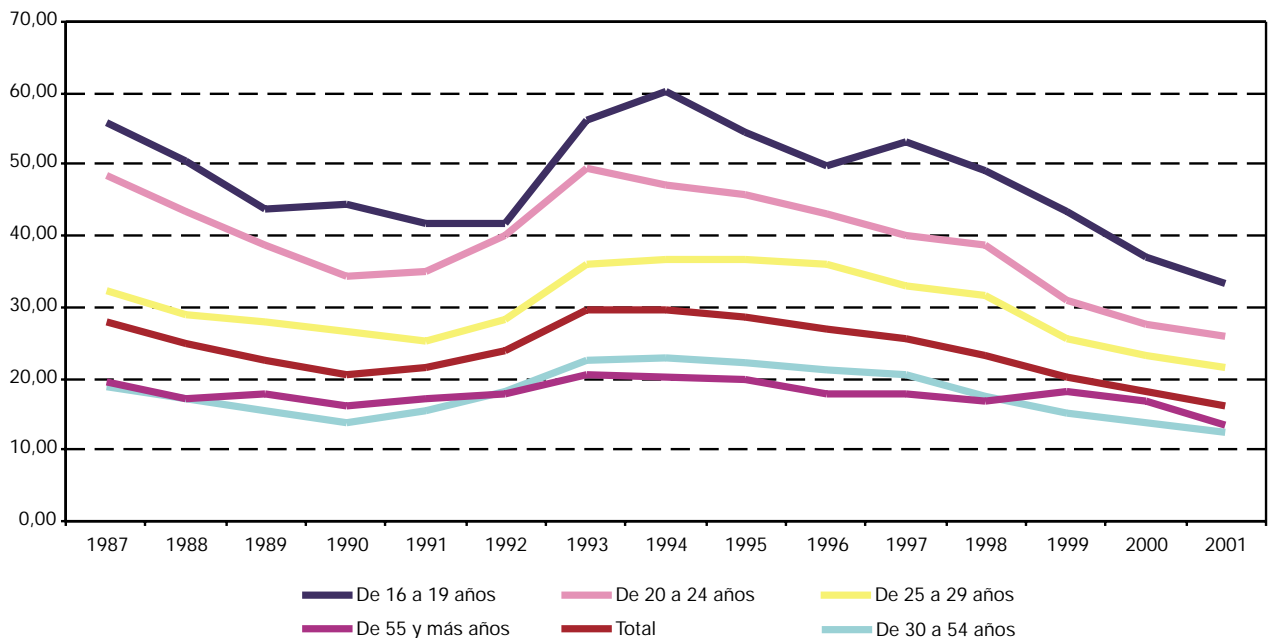

FUENTE: IEA. El mercado de trabajo en Andalucía. Datos estructurales 2002

4. Mercado de trabajo

4.3.6. Evolución de la población parada según sexo, grupos de edad y estudios terminados en Andalucía. Años 1997-2001 (miles de personas) (media anual)

	Analfabetos y sin estudios	Primarios	Secundarios o medios	Técnico- profesionales	Universitarios y otros	Total
Año 1997						
Mujeres						
De 16 a 19 años	0,9	8,5	27,3	5,1	-	41,8
De 20 a 24 años	1,7	13,4	49,7	24,5	12,3	101,5
De 25 a 29 años	3,1	12,4	38,0	16,2	19,1	88,8
De 30 a 44 años	16,9	43,9	53,2	18,4	14,2	146,5
De 45 a 54 años	19,2	13,9	6,0	1,5	0,7	41,3
De 55 y más años	12,3	2,7	1,0	-	0,1	16,1
Total	53,9	94,8	175,3	65,6	46,4	436,0
Hombres						
De 16 a 19 años	1,2	9,2	24,2	2,7	0,0	37,3
De 20 a 24 años	3,2	17,4	41,4	17,8	4,0	83,8
De 25 a 29 años	3,7	16,3	35,3	12,7	11,9	79,9
De 30 a 44 años	22,4	58,6	50,0	13,6	7,3	151,8
De 45 a 54 años	22,0	23,5	6,9	1,1	1,8	55,3
De 55 y más años	17,4	9,7	1,8	0,8	0,8	30,4
Total	69,9	134,7	159,5	48,7	25,8	438,6
IF*						
De 16 a 19 años	74,79	92,90	112,54	189,96	-	111,92
De 20 a 24 años	51,24	77,06	120,24	137,16	308,29	121,14
De 25 a 29 años	82,53	76,38	107,88	127,62	160,22	111,25
De 30 a 44 años	75,45	74,87	106,34	135,45	194,51	96,48
De 45 a 54 años	86,97	59,01	87,28	132,46	41,14	74,63
De 55 y más años	70,50	27,62	58,29	-	10,53	52,79
Total	77,10	70,38	109,87	134,84	180,05	99,42
Año 1998						
Mujeres						
De 16 a 19 años	0,9	6,2	24,3	3,6	0,0	35,0
De 20 a 24 años	1,3	11,8	46,9	22,3	12,4	94,7
De 25 a 29 años	2,7	11,2	30,3	15,5	17,8	77,5
De 30 a 44 años	18,4	38,7	51,3	19,1	16,7	144,1
De 45 a 54 años	17,0	15,3	8,2	1,7	1,1	43,3
De 55 y más años	13,5	2,7	0,9	0,2	0,0	17,4
Total	53,8	86,0	161,8	62,2	48,1	411,8
Hombres						
De 16 a 19 años	1,3	10,0	24,6	2,0	0,1	38,0
De 20 a 24 años	3,5	12,6	43,6	15,6	4,7	80,0
De 25 a 29 años	4,2	14,1	33,1	12,9	12,9	77,1
De 30 a 44 años	17,1	46,9	49,3	10,7	6,2	130,1
De 45 a 54 años	20,6	20,6	8,2	1,0	1,7	52,1
De 55 y más años	13,6	10,9	4,0	0,4	0,6	29,5
Total	60,2	115,0	162,7	42,7	26,1	406,6

CONTINUA →

4.3.6. Evolución de la población parada según sexo, grupos de edad y estudios terminados en Andalucía. Años 1997-2001 (miles de personas) (media anual)

CONTINUACIÓN

	Analfabetos y sin estudios	Primarios	Secundarios o medios	Técnico- profesionales	Universitarios y otros	Total
IF*						
De 16 a 19 años	65,65	61,50	98,86	176,96	66,67	92,08
De 20 a 24 años	36,72	94,11	107,64	142,48	267,53	118,43
De 25 a 29 años	64,51	79,72	91,50	119,94	138,52	100,48
De 30 a 44 años	107,50	82,67	104,10	178,06	269,85	110,78
De 45 a 54 años	82,79	74,22	99,88	169,70	65,52	83,15
De 55 y más años	99,63	24,82	23,33	37,50	5,17	58,77
Total	89,24	74,71	99,48	145,90	184,64	101,28
Año 1999						
Mujeres						
De 16 a 19 años	1,0	6,2	24,3	2,7	-	34,2
De 20 a 24 años	1,7	8,3	44,8	22,7	12,3	89,7
De 25 a 29 años	1,9	8,9	30,9	15,8	19,8	77,3
De 30 a 44 años	19,0	39,5	55,7	22,4	14,5	151,2
De 45 a 54 años	15,9	14,0	7,3	2,1	1,5	40,8
De 55 y más años	11,9	3,2	0,9	0,1	0,1	16,3
Total	51,3	80,2	163,9	65,9	48,2	409,5
Hombres						
De 16 a 19 años	1,0	7,8	21,9	2,8	-	33,4
De 20 a 24 años	2,8	11,2	34,3	12,9	4,4	65,6
De 25 a 29 años	4,5	9,4	27,6	10,1	10,8	62,3
De 30 a 44 años	16,1	38,1	40,3	8,3	7,1	109,9
De 45 a 54 años	17,4	19,3	7,0	1,2	1,6	46,4
De 55 y más años	16,2	10,4	3,9	1,1	0,8	32,3
Total	58,1	96,1	134,8	36,3	24,8	350,0
IF*						
De 16 a 19 años	101,02	79,85	111,25	96,42	np	102,36
De 20 a 24 años	60,21	73,86	130,73	175,87	279,55	136,83
De 25 a 29 años	41,96	94,26	112,01	157,30	183,61	123,97
De 30 a 44 años	117,80	103,81	138,42	269,92	202,95	137,54
De 45 a 54 años	91,14	72,94	104,15	180,51	92,64	87,87
De 55 y más años	73,21	31,21	24,03	13,33	7,14	50,25
Total	88,39	83,46	121,58	181,47	194,31	116,98
Año 2000						
Mujeres						
De 16 a 19 años	1,0	4,5	18,4	3,5	-	27,5
De 20 a 24 años	1,4	8,0	36,5	20,1	12,2	78,3
De 25 a 29 años	2,3	7,4	26,8	14,3	21,5	72,3
De 30 a 44 años	15,8	36,3	57,5	22,1	12,9	144,7
De 45 a 54 años	17,0	14,5	8,2	3,2	1,1	44,1
De 55 y más años	12,5	3,4	1,1	0,2	0,0	17,2
Total	50,0	74,2	148,6	63,5	47,8	384,1

CONTINÚA →

4. Mercado de trabajo

4.3.6. Evolución de la población parada según sexo, grupos de edad y estudios terminados en Andalucía. Años 1997-2001 (miles de personas) (media anual)

CONTINUACIÓN

	Analfabetos y sin estudios	Primarios	Secundarios o medios	Técnico- profesionales	Universitarios y otros	Total
Hombres						
De 16 a 19 años	1,2	7,1	18,1	2,0	-	28,4
De 20 a 24 años	1,7	10,2	29,6	11,2	4,7	57,4
De 25 a 29 años	3,0	9,5	22,6	9,0	11,4	55,4
De 30 a 44 años	15,5	33,5	37,3	10,0	7,1	103,3
De 45 a 54 años	14,4	17,0	8,0	1,2	1,5	42,1
De 55 y más años	18,9	8,7	3,6	0,8	0,3	32,4
Total	54,7	86,1	119,2	34,2	24,9	319,1
IF*						
De 16 a 19 años	84,92	63,40	101,61	176,05	np	96,59
De 20 a 24 años	81,05	78,83	123,25	179,34	260,69	136,32
De 25 a 29 años	75,87	77,33	118,91	159,09	189,19	130,38
De 30 a 44 años	102,48	108,32	154,17	221,81	183,33	140,08
De 45 a 54 años	118,15	85,05	102,76	273,01	73,77	104,65
De 55 y más años	66,01	39,67	30,59	18,85	13,44	53,26
Total	91,49	86,17	124,65	185,49	191,79	120,36
Año 2001						
Mujeres						
De 16 a 19 años	0,7	3,5	15,5	3,3	-	23,0
De 20 a 24 años	1,3	5,3	36,8	18,0	13,6	75,0
De 25 a 29 años	0,7	6,8	22,9	11,9	18,6	60,8
De 30 a 44 años	13,6	31,2	51,0	20,5	15,0	131,3
De 45 a 54 años	15,1	15,5	8,6	2,9	2,3	44,3
De 55 y más años	11,6	5,0	1,4	0,7	-	18,7
Total	42,9	67,3	136,2	57,3	49,4	353,1
Hombres						
De 16 a 19 años	0,7	6,8	15,4	1,3	0,0	24,2
De 20 a 24 años	1,6	6,9	28,9	11,7	4,0	52,9
De 25 a 29 años	2,1	7,4	21,9	7,8	13,1	52,3
De 30 a 44 años	12,3	28,5	34,8	9,7	8,3	93,4
De 45 a 54 años	11,1	15,5	9,9	1,8	0,9	39,2
De 55 y más años	15,6	7,9	2,9	0,3	0,5	27,2
Total	43,4	72,9	113,7	32,6	26,8	289,3
IF*						
De 16 a 19 años	93,49	51,53	100,89	254,68	np	95,04
De 20 a 24 años	83,48	76,96	127,53	154,06	343,40	141,66
De 25 a 29 años	32,94	92,48	104,64	151,76	141,54	116,15
De 30 a 44 años	110,95	109,55	146,61	212,27	181,77	140,53
De 45 a 54 años	136,16	100,17	86,47	161,32	249,57	112,93
De 55 y más años	74,29	63,31	48,08	254,95	-	68,76
Total	98,87	92,34	119,74	176,03	184,52	122,03

FUENTE: IEA. El mercado de trabajo en Andalucía. Datos estructurales 2002

*Índice de Feminización.

4.3.7.G. Evolución del índice de feminización de la población parada andaluza según estudios terminados. Años 1988-2001

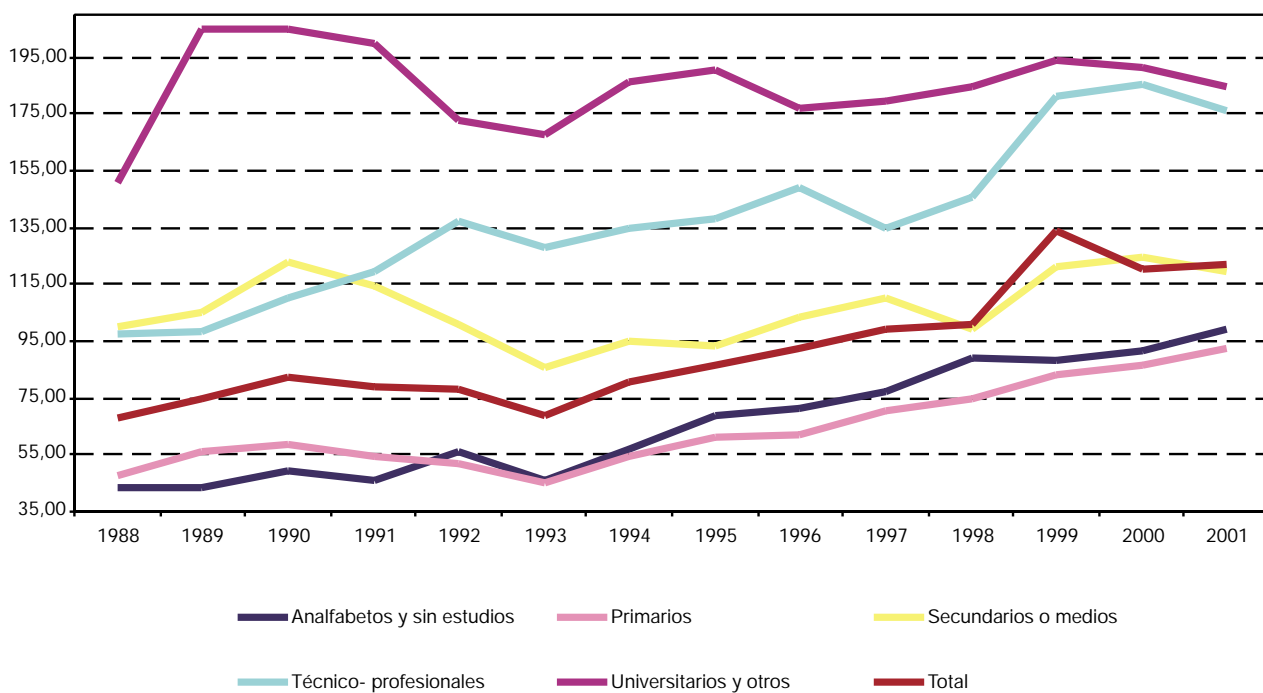

FUENTE: IEA. El mercado de trabajo en Andalucía. Datos estructurales 2002

4. Mercado de trabajo

4.3.8. Evolución de la población parada^a según sexo y sectores económicos en Andalucía. Años 1996-2001 (miles de personas) (media anual)

	1996	1997	1998	1999	2000	2001
Mujeres						
Agricultura	70,4	81,0	71,7	72,8	78,4	74,7
Industria	15,3	10,3	10,9	13,1	13,4	14,0
Construcción	5,6	4,9	6,5	7,4	4,8	5,8
Servicios	125,8	128,4	118,3	128,4	132,7	123,9
No clasificados	203,1	211,4	204,5	187,7	154,7	134,8
Total	420,2	436,0	411,8	409,5	384,1	353,1
Hombres						
Agricultura	86,6	86,8	83,8	75,9	73,2	60,2
Industria	30,2	34,0	31,5	25,8	24,6	24,0
Construcción	88,7	76,5	68,9	53,4	54,1	60,6
Servicios	106,7	102,2	91,1	85,3	83,5	77,3
No clasificados	142,9	139,1	131,4	109,6	83,6	67,2
Total	455,0	438,6	406,6	350,0	319,1	289,3
IF^b						
Agricultura	81,28	93,24	85,48	95,94	107,02	123,95
Industria	50,79	30,47	34,53	50,87	54,38	58,27
Construcción	6,31	6,36	9,47	13,86	8,97	9,50
Servicios	117,89	125,66	129,84	150,57	158,94	160,31
No clasificados	142,16	152,03	155,65	171,19	184,97	200,50
Total	92,34	99,42	101,28	116,98	120,36	122,04

FUENTE: IEA. Explotación de la Encuesta de Población Activa del INE

^aNo se clasifican por sector económico los "parados que buscan primer empleo o han dejado su último empleo hace 3 años o más".

^bÍndice de Feminización.

4.3.9. Evolución de la población parada según sexo, grupos de edad y tiempo de búsqueda de empleo en Andalucía. Años 1996-2001 (miles de personas) (media anual)

	Menos de 6 meses	De 6 meses a menos de 1 año	De 1 año a menos de 2 años	De 2 ó más años	Ya lo ha encontrado	Total
Año 1996						
Mujeres						
De 16 a 19 años	13,61	9,31	11,29	7,61	0,26	42,08
De 20 a 24 años	24,8	15,87	16,89	39,82	0,37	97,75
De 25 a 29 años	18,95	13,01	14,95	37,94	0,6	85,45
De 30 a 34 años	14,72	8,88	9,69	26,82	0,48	60,6
De 35 a 44 años	18,42	11,42	13,33	37,28	0,47	80,92
De 45 a 54 años	11,62	6,85	6,46	14,06	0,13	39,11
De 55 y más años	3,84	2,6	1,83	5,8	0,26	14,33
Total	105,96	67,94	74,44	169,33	2,57	420,23
Hombres						
De 16 a 19 años	19,01	9,23	7,69	5,26	0,05	41,23
De 20 a 24 años	31,76	15,97	17,13	23,73	0,81	89,39
De 25 a 29 años	27,4	11,9	12,41	27,84	1,21	80,77
De 30 a 34 años	22,22	10,43	10,36	21,56	0,78	65,35
De 35 a 44 años	28,61	13,91	15,7	24,63	0,65	83,5
De 45 a 54 años	20,73	8,8	11,27	22,53	0,27	63,6
De 55 y más años	7,93	4,95	6,64	11,48	0,23	31,26
Total	157,66	75,19	81,2	137,03	4,00	455,1
IF*						
De 16 a 19 años	71,59	100,87	146,81	144,68	520,00	102,06
De 20 a 24 años	78,09	99,37	98,60	167,80	45,68	109,35
De 25 a 29 años	69,16	109,33	120,47	136,28	49,59	105,79
De 30 a 34 años	66,25	85,14	93,53	124,40	61,54	92,73
De 35 a 44 años	64,38	82,10	84,90	151,36	72,31	96,91
De 45 a 54 años	56,05	77,84	57,32	62,41	48,15	61,49
De 55 y más años	48,42	52,53	27,56	50,52	113,04	45,84
Total	67,21	90,36	91,67	123,57	64,25	92,34
Año 1997						
Mujeres						
De 16 a 19 años	13,1	9,4	11,5	7,3	0,5	41,8
De 20 a 24 años	26,3	16,7	18,1	39,5	1,0	101,6
De 25 a 29 años	20,4	12,6	12,7	42,0	1,3	88,9
De 30 a 34 años	16,9	10,3	10,0	25,4	0,8	63,5
De 35 a 44 años	21,4	13,1	12,0	35,6	1,0	83,0
De 45 a 54 años	11,4	7,1	5,7	16,5	0,6	41,3
De 55 y más años	4,7	3,3	2,0	5,9	0,2	16,1
Total	114,2	72,5	71,9	172,1	5,4	436,0
Hombres						
De 16 a 19 años	16,4	8,3	7,3	4,5	0,8	37,3
De 20 a 24 años	30,1	15,8	16,4	20,3	1,2	83,8
De 25 a 29 años	26,0	12,9	13,4	26,6	0,9	79,9
De 30 a 34 años	24,8	9,9	9,8	20,1	1,0	65,5
De 35 a 44 años	30,8	14,8	13,6	24,7	2,4	86,3
De 45 a 54 años	18,0	8,5	8,7	19,1	1,0	55,3
De 55 y más años	8,2	4,9	4,3	12,7	0,3	30,4
Total	154,4	75,1	73,6	127,9	7,7	438,6

CONTINUA →

4. Mercado de trabajo

4.3.9. Evolución de la población parada según sexo, grupos de edad y tiempo de búsqueda de empleo en Andalucía. Años 1996-2001 (miles de personas) (media anual)

CONTINUACIÓN

	Menos de 6 meses	De 6 meses a menos de 1 año	De 1 año a menos de 2 años	De 2 ó más años	Ya lo ha encontrado	Total
IF*						
De 16 a 19 años	79,89	113,91	156,54	162,72	56,63	111,95
De 20 a 24 años	87,28	106,03	110,13	194,24	84,17	121,17
De 25 a 29 años	78,26	97,60	94,47	158,08	134,04	111,30
De 30 a 34 años	68,42	103,73	102,46	126,56	81,82	96,89
De 35 a 44 años	69,28	88,62	87,98	144,07	43,10	96,21
De 45 a 54 años	63,36	83,31	65,40	86,42	59,00	74,58
De 55 y más años	57,51	66,60	45,27	46,21	69,70	52,76
Total	73,98	96,55	97,68	134,57	70,31	99,42
Año 1998						
Mujeres						
De 16 a 19 años	13,4	7,6	8,2	5,2	0,6	35,0
De 20 a 24 años	28,2	15,0	17,0	33,7	0,8	94,7
De 25 a 29 años	18,7	12,0	11,4	34,6	0,9	77,5
De 30 a 34 años	18,0	9,7	9,0	23,6	0,8	61,1
De 35 a 44 años	21,7	12,5	12,7	35,0	1,1	83,0
De 45 a 54 años	12,1	7,5	5,4	17,8	0,4	43,3
De 55 y más años	5,7	2,4	2,9	6,1	0,3	17,4
Total	117,7	66,7	66,6	156,0	4,8	411,8
Hombres						
De 16 a 19 años	16,9	8,4	7,7	4,2	0,9	38,0
De 20 a 24 años	28,0	15,9	14,3	20,2	1,6	80,0
De 25 a 29 años	24,7	12,8	12,6	26,1	0,9	77,1
De 30 a 34 años	18,6	9,4	7,2	16,3	1,6	53,1
De 35 a 44 años	28,5	11,1	13,0	22,4	2,0	77,0
De 45 a 54 años	17,5	7,9	7,7	17,9	1,1	52,0
De 55 y más años	7,4	5,4	4,4	12,0	0,4	29,5
Total	141,5	70,8	66,9	119,1	8,3	406,6
IF*						
De 16 a 19 años	79,18	91,26	106,88	122,22	70,45	92,05
De 20 a 24 años	100,79	94,09	118,66	167,21	51,28	118,43
De 25 a 29 años	75,68	93,58	90,02	132,36	102,33	100,51
De 30 a 34 años	96,57	104,06	124,24	144,52	49,36	115,03
De 35 a 44 años	76,34	112,53	97,70	156,19	53,77	107,82
De 45 a 54 años	68,99	95,20	70,66	99,78	40,95	83,25
De 55 y más años	76,73	45,17	66,44	50,83	68,42	58,75
Total	83,18	94,28	99,51	130,96	58,33	101,28

CONTINUA →

4.3.9. Evolución de la población parada según sexo, grupos de edad y tiempo de búsqueda de empleo en Andalucía. Años 1996-2001 (miles de personas) (media anual)

CONTINUACIÓN

	Menos de 6 meses	De 6 meses a menos de 1 año	De 1 año a menos de 2 años	De 2 ó más años	Ya lo ha encontrado	Total
Año 1999						
Mujeres						
De 16 a 19 años	12,0	8,4	6,8	6,3	0,8	34,2
De 20 a 24 años	25,3	16,4	16,6	30,4	1,0	89,7
De 25 a 29 años	19,3	10,7	14,5	31,4	1,5	77,3
De 30 a 34 años	16,9	11,4	9,2	24,2	1,0	62,6
De 35 a 44 años	23,1	14,0	10,3	38,9	2,2	88,6
De 45 a 54 años	12,2	7,0	5,3	15,9	0,5	40,8
De 55 y más años	5,6	3,7	2,2	4,6	0,1	16,3
Total	114,4	71,4	64,9	151,7	7,0	409,5
Hombres						
De 16 a 19 años	14,5	8,0	6,0	4,1	0,8	33,4
De 20 a 24 años	27,8	9,5	9,4	16,9	2,0	65,6
De 25 a 29 años	21,1	9,6	7,9	22,0	1,6	62,3
De 30 a 34 años	17,0	6,3	5,0	14,0	1,3	43,5
De 35 a 44 años	26,9	11,2	9,5	16,4	2,3	66,4
De 45 a 54 años	18,2	6,3	4,9	16,0	1,0	46,4
De 55 y más años	8,2	4,7	3,8	15,2	0,4	32,3
Total	133,8	55,6	46,6	104,7	9,4	350,0
IF*						
De 16 a 19 años	82,56	104,24	112,75	154,77	97,40	102,39
De 20 a 24 años	91,00	172,21	176,65	180,17	51,01	136,83
De 25 a 29 años	91,39	111,23	182,12	142,33	91,19	123,99
De 30 a 34 años	99,53	181,05	185,25	173,42	74,42	144,01
De 35 a 44 años	85,85	124,62	108,28	236,74	95,71	133,31
De 45 a 54 años	67,00	109,95	108,64	99,00	50,00	87,86
De 55 y más años	67,44	80,26	58,33	30,16	32,50	50,25
Total	85,46	128,51	139,36	144,96	74,81	116,98
Año 2000						
Mujeres						
De 16 a 19 años	11,4	5,9	5,5	3,9	0,7	27,5
De 20 a 24 años	26,3	14,9	14,4	21,8	0,9	78,3
De 25 a 29 años	20,5	12,1	12,7	25,1	1,9	72,3
De 30 a 34 años	16,1	9,8	10,0	20,4	1,5	57,8
De 35 a 44 años	25,3	14,5	11,9	33,2	2,0	86,9
De 45 a 54 años	15,1	8,3	5,6	14,4	0,7	44,1
De 55 y más años	5,7	3,7	2,2	5,2	0,3	17,2
Total	120,3	69,2	62,3	124,0	8,1	384,1
Hombres						
De 16 a 19 años	12,1	5,8	4,8	4,7	1,2	28,4
De 20 a 24 años	25,9	10,6	7,2	12,0	1,8	57,4
De 25 a 29 años	21,0	9,4	6,9	16,7	1,5	55,4
De 30 a 34 años	17,8	6,3	5,7	9,4	1,7	40,9
De 35 a 44 años	26,7	11,2	8,2	12,3	4,0	62,4
De 45 a 54 años	16,7	7,8	5,3	10,9	1,5	42,1
De 55 y más años	10,7	4,8	4,0	11,8	1,0	32,4
Total	130,7	55,8	42,1	77,9	12,6	319,1

CONTINUA →

4. Mercado de trabajo

4.3.9. Evolución de la población parada según sexo, grupos de edad y tiempo de búsqueda de empleo en Andalucía. Años 1996-2001 (miles de personas) (media anual)

CONTINUACIÓN

	Menos de 6 meses	De 6 meses a menos de 1 año	De 1 año a menos de 2 años	De 2 ó más años	Ya lo ha encontrado	Total
IF*						
De 16 a 19 años	94,67	102,50	115,73	83,28	62,31	96,59
De 20 a 24 años	101,48	141,02	201,20	180,71	52,85	136,32
De 25 a 29 años	97,48	128,69	184,14	150,27	132,82	130,38
De 30 a 34 años	90,31	156,41	175,16	217,19	89,23	141,41
De 35 a 44 años	94,95	128,82	145,15	269,08	49,71	139,21
De 45 a 54 años	90,47	107,20	105,00	132,44	46,10	104,65
De 55 y más años	53,73	77,09	54,73	44,37	33,61	53,26
Total	92,05	124,04	148,09	159,28	64,58	120,36
Año 2001						
Mujeres						
De 16 a 19 años	8,1	5,1	4,4	4,1	1,3	23,0
De 20 a 24 años	24,4	14,0	15,2	17,1	4,3	75,0
De 25 a 29 años	17,4	8,8	10,3	21,0	3,4	60,8
De 30 a 34 años	16,5	7,6	7,4	17,9	3,7	53,2
De 35 a 44 años	21,9	13,2	12,2	24,4	6,5	78,1
De 45 a 54 años	12,2	9,0	5,9	14,1	3,0	44,3
De 55 y más años	5,5	4,2	2,0	5,7	1,4	18,7
Total	106,0	61,9	57,3	104,2	23,7	353,1
Hombres						
De 16 a 19 años	10,6	5,2	4,1	2,5	1,8	24,2
De 20 a 24 años	22,2	10,9	7,7	8,7	3,5	52,9
De 25 a 29 años	19,4	8,6	9,1	11,9	3,4	52,3
De 30 a 34 años	14,1	7,3	6,3	7,2	3,5	38,5
De 35 a 44 años	24,4	9,9	6,4	7,0	7,2	55,0
De 45 a 54 años	13,3	5,5	6,0	11,2	3,2	39,2
De 55 y más años	8,3	4,8	3,1	8,2	2,7	27,2
Total	112,3	52,2	42,7	56,8	25,4	289,3
IF*						
De 16 a 19 años	76,44	97,03	107,87	163,55	72,26	94,85
De 20 a 24 años	110,21	128,98	196,20	196,29	124,63	141,73
De 25 a 29 años	89,72	102,12	113,51	176,96	97,83	116,20
De 30 a 34 años	116,65	105,44	116,91	247,17	106,02	138,14
De 35 a 44 años	89,84	132,70	189,74	345,61	90,18	142,11
De 45 a 54 años	91,87	162,91	98,79	126,76	94,37	113,05
De 55 y más años	66,05	87,87	63,34	68,71	49,72	68,74
Total	94,43	118,60	134,22	183,63	93,03	122,04

FUENTE: IEA. El mercado de trabajo en Andalucía. Datos estructurales 2002

*Índice de Feminización.

4.3.10. Evolución del paro registrado según sexo y tiempo de búsqueda de empleo en Andalucía. Años 1996-2001 (mes de diciembre)

	Menos de 3 meses	De 3 a 6 meses	De 6 a 9 meses	De 9 a 12 meses	De 12 a 15 meses	De 15 a 18 meses	De 18 a 21 meses	De 21 a 24 meses	Más de 24 meses	Total
Mujeres										
1996	51.526	28.233	18.087	13.666	12.287	12.137	9.189	8.870	72.321	226.316
1997	56.397	28.800	17.322	13.922	10.725	9.572	7.642	6.317	69.716	220.413
1998	58.101	27.797	14.978	12.682	9.804	8.517	6.570	5.864	60.679	204.992
1999	59.317	28.106	14.983	12.047	9.239	7.681	5.323	5.148	51.809	193.653
2000	61.840	31.016	15.980	13.291	9.684	8.126	5.875	5.117	46.959	197.888
2001	68.812	31.192	14.790	12.604	9.198	8.315	5.508	5.406	43.205	199.030
Hombres										
1996	76.957	33.617	20.041	14.644	13.456	10.842	8.573	7.634	44.423	230.187
1997	81.695	31.699	18.470	13.892	10.809	8.150	6.575	5.442	41.071	217.803
1998	72.636	26.692	14.938	11.051	8.731	6.827	5.328	4.674	34.426	185.303
1999	66.237	24.154	13.556	8.843	7.385	5.050	4.067	3.341	27.834	160.467
2000	65.386	23.758	12.436	9.097	6.524	4.985	3.929	2.916	23.446	152.477
2001	68.621	24.792	12.537	8.723	6.322	4.731	3.645	3.113	21.191	153.675
IF*										
1996	66,95	83,98	90,25	93,32	91,31	111,94	107,19	116,19	162,80	98,32
1997	69,03	90,85	93,78	100,22	99,22	117,45	116,23	116,08	169,75	101,20
1998	79,99	104,14	100,27	114,76	112,29	124,75	123,31	125,46	176,26	110,63
1999	89,55	116,36	110,53	136,23	125,10	152,10	130,88	154,09	186,14	120,68
2000	94,58	130,55	128,50	146,10	148,44	163,01	149,53	175,48	200,29	129,78
2001	100,28	125,81	117,97	144,49	145,49	175,76	151,11	173,66	203,88	129,51

FUENTE: INEM. WEB

*Índice de Feminización.

4. Mercado de trabajo

4.3.11. Paro registrado según sexo y tiempo de búsqueda de empleo por provincias. Año 2001

(mes de diciembre)

	Menos de 3 meses	De 3 a 6 meses	De 6 a 9 meses	De 9 a 12 meses	De 12 a 15 meses	De 15 a 18 meses	De 18 a 21 meses	De 21 a 24 meses	Más de 24 meses	Total
Mujeres										
Andalucía	68.812	31.192	14.790	12.604	9.198	8.315	5.508	5.406	43.205	199.030
Almería	2.701	1.118	731	432	315	271	216	161	910	6855
Cádiz	14.370	6.668	2.893	2.546	1.784	1.812	1.020	1.103	7.930	40.126
Córdoba	7.542	3.658	1.922	1.558	1.156	981	769	681	4.940	23.207
Granada	6.807	3.339	1.590	1.256	950	844	530	549	3.255	19.120
Huelva	3.812	1.733	766	572	418	362	230	210	1.742	9.845
Jaén	3.520	2.006	1.070	888	791	603	341	380	2.696	12.295
Málaga	11.230	4.593	2.242	1.968	1.587	1.320	939	935	8.702	33.516
Sevilla	18.830	8.077	3.576	3.384	2.197	2.122	1.463	1.387	13.030	54.066
España	328.029	143.565	72.261	60.434	44.323	37.427	26.091	25.108	193.662	930.900
Hombres										
Andalucía	68.621	24.792	12.537	8.723	6.322	4.731	3.645	3.113	21.191	153.675
Almería	2.694	867	498	314	226	171	135	82	698	5.685
Cádiz	15.360	6.110	2.751	1.889	1.363	1.081	724	668	4.184	34.130
Córdoba	7.270	2.691	1.451	929	859	586	442	344	2.627	17.199
Granada	6.932	2.627	1.353	927	670	499	332	317	1.915	15.572
Huelva	4.154	1.316	665	375	307	222	195	182	786	8.202
Jaén	4.163	1.290	847	596	307	203	152	128	748	8.434
Málaga	10.519	3.757	1.766	1.388	998	734	694	520	4.039	24.415
Sevilla	17.529	6.134	3.206	2.305	1.592	1.235	971	872	6.194	40.038
España	293.704	100.516	52.033	38.447	26.860	19.532	15.565	13.979	83.308	643.944
IF*										
Andalucía	100,28	125,81	117,97	144,49	145,49	175,76	151,11	173,66	203,88	129,51
Almería	100,26	128,95	146,79	137,58	139,38	158,48	160,00	196,34	130,37	120,58
Cádiz	93,55	109,13	105,16	134,78	130,89	167,62	140,88	165,12	189,53	117,57
Córdoba	103,74	135,93	132,46	167,71	134,58	167,41	173,98	197,97	188,05	134,93
Granada	98,20	127,10	117,52	135,49	141,79	169,14	159,64	173,19	169,97	122,78
Huelva	91,77	131,69	115,19	152,53	136,16	163,06	117,95	115,38	221,63	120,03
Jaén	84,55	155,50	126,33	148,99	257,65	297,04	224,34	296,88	360,43	145,78
Málaga	106,76	122,25	126,95	141,79	159,02	179,84	135,30	179,81	215,45	137,28
Sevilla	107,42	131,68	111,54	146,81	138,00	171,82	150,67	159,06	210,36	135,04
España	111,69	142,83	138,88	157,19	165,01	191,62	167,63	179,61	232,47	144,56

FUENTE: INEM. WEB

*Índice de Feminización.

4.3.12.G. Índice de feminización del paro registrado según tiempo de búsqueda de empleo en Andalucía. Año 2001 (mes de diciembre)

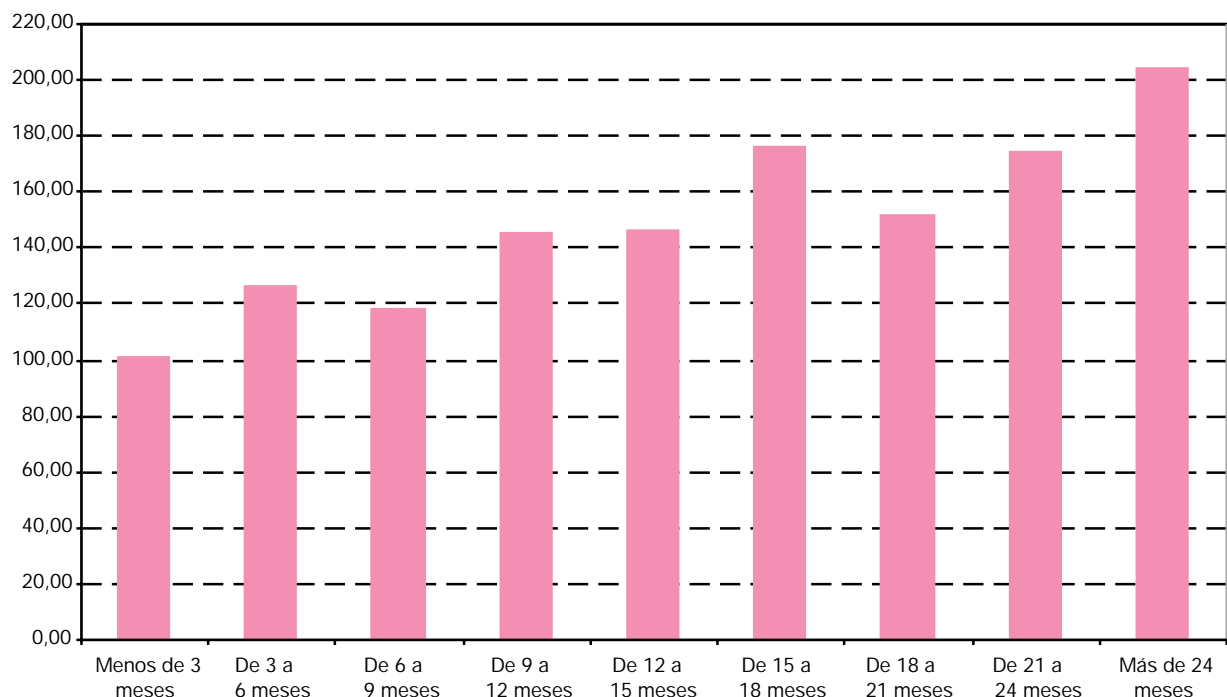

FUENTE: INEM. WEB

4.3.13. Evolución del número de beneficiarios de prestaciones por desempleo^a según sexo por provincias. Años 1997-2001 (miles de personas) (media anual)

	1997			1998			1999			2000			2001		
	Mujeres	Hombres	IF ^b	Mujeres	Hombres	IF ^b	Mujeres	Hombres	IF ^b	Mujeres	Hombres	IF ^b	Mujeres	Hombres	IF ^b
Andalucía	60,8	138,3	43,99	58,3	121,2	48,08	55,3	104,8	52,81	57,3	101,3	56,51	62,9	103,9	60,49
Almería	5,2	6,9	74,85	5,0	5,9	84,02	5,0	5,2	94,99	5,3	5,2	102,31	5,9	5,3	111,17
Cádiz	8,5	24,3	34,86	8,4	22,6	37,04	8,2	20,2	40,72	8,6	19,5	44,11	9,4	20,1	46,99
Córdoba	5,6	14,3	39,30	5,5	13,0	42,50	5,2	11,3	46,04	5,4	11,3	47,67	5,9	11,7	50,49
Granada	7,0	15,1	46,52	6,5	12,9	50,30	5,9	10,4	57,28	6,1	9,8	62,06	6,8	10,3	65,30
Huelva	2,8	8,0	35,39	2,8	6,7	41,01	2,8	6,5	42,49	2,9	6,4	45,68	3,4	6,9	48,92
Jaén	4,8	10,2	46,53	4,4	8,7	51,16	4,0	7,7	52,56	4,3	7,6	56,42	4,6	7,7	59,62
Málaga	12,7	25,4	50,01	12,4	22,1	56,11	11,6	18,1	64,19	11,7	16,5	70,45	12,1	15,8	76,24
Sevilla	14,2	34,0	41,81	13,4	29,4	45,49	12,5	25,3	49,48	13,0	25,0	52,17	14,8	26,1	56,86
España	412,5	635,4	64,92	384,7	543,6	70,76	367,5	473,5	77,60	371,1	447,1	83,01	405,3	460,8	87,96

FUENTE: INEM. Subdirección General de Servicios Técnicos

^aSe incluyen tanto los beneficiarios de prestaciones de nivel contributivo como los que reciben subsidios de nivel asistencial, salvo los perceptores del subsidio de los eventuales agrarios.

^bÍndice de Feminización.

4. Mercado de trabajo

4.3.14. Evolución del número de beneficiarios de prestaciones por desempleo (nivel contributivo) según sexo por provincias. Años 1997-2001 (miles de personas) (media anual)

	1997			1998			1999			2000			2001		
	Mujeres	Hombres	IF*	Mujeres	Hombres	IF*	Mujeres	Hombres	IF*	Mujeres	Hombres	IF*	Mujeres	Hombres	IF*
Andalucía	23,2	53,1	43,73	21,6	45,5	47,51	22,2	43,1	51,52	24,5	45,9	53,32	28,1	51,1	54,93
Almería	1,8	2,9	61,28	1,6	2,5	65,43	2,0	2,5	80,29	2,3	2,6	85,88	2,7	2,9	92,76
Cádiz	3,2	8,7	36,28	3,1	7,9	38,55	3,1	8,0	39,26	3,5	8,5	40,80	3,9	9,5	40,80
Córdoba	2,3	5,4	41,64	2,1	4,9	43,76	2,2	4,4	48,62	2,3	4,8	49,29	2,6	5,3	49,50
Granada	2,6	5,6	46,46	2,3	4,7	49,70	2,4	4,0	59,50	2,6	4,1	61,99	3,0	4,9	60,40
Huelva	1,1	3,1	34,52	1,0	2,6	38,76	1,1	3,0	36,93	1,2	3,2	38,04	1,4	3,7	38,67
Jaén	1,8	4,4	41,25	1,7	3,7	44,78	1,6	3,6	44,98	1,9	3,8	48,84	2,2	4,3	49,92
Málaga	4,8	9,0	53,85	4,7	7,7	60,70	4,7	7,0	67,75	5,2	7,3	71,85	5,9	7,7	76,06
Sevilla	5,7	14,0	40,82	5,1	11,5	44,50	5,1	10,7	47,94	5,5	11,5	47,71	6,4	12,7	50,59
España	206,9	323,6	63,93	189,6	272,5	69,58	190,0	250,7	75,77	199,0	247,4	80,44	228,0	273,3	83,42

FUENTE: INEM. Subdirección General de Servicios Técnicos

*Índice de Feminización.

4.3.15. Evolución del número de beneficiarios de subsidio por desempleo (nivel asistencial) según sexo por provincias. Años 1997-2001 (miles de personas) (media anual)

	1997			1998			1999			2000			2001		
	Mujeres	Hombres	IF*	Mujeres	Hombres	IF*	Mujeres	Hombres	IF*	Mujeres	Hombres	IF*	Mujeres	Hombres	IF*
Andalucía	37,6	85,2	44,15	36,7	78,8	46,59	33,1	61,7	53,71	32,8	55,5	59,15	34,8	52,8	65,86
Almería	3,4	4,1	84,37	3,3	3,4	97,52	3,0	2,8	108,17	3,0	2,5	119,66	3,2	2,4	133,98
Cádiz	5,3	15,6	34,07	5,3	14,7	36,35	5,1	12,3	41,67	5,1	11,0	46,68	5,5	10,5	52,62
Córdoba	3,4	8,9	37,87	3,4	8,1	41,72	3,0	6,9	44,37	3,0	6,5	46,50	3,3	6,5	51,30
Granada	4,4	9,5	46,55	4,1	8,2	50,46	3,6	6,4	55,90	3,5	5,7	62,12	3,8	5,5	69,70
Huelva	1,8	4,9	35,93	1,8	4,1	42,66	1,7	3,5	47,25	1,7	3,2	53,16	1,9	3,1	61,10
Jaén	3,0	5,9	50,50	2,8	5,0	55,86	2,4	4,1	59,20	2,4	3,8	64,15	2,4	3,4	71,95
Málaga	7,9	16,4	47,92	7,7	14,4	53,64	6,9	11,2	61,96	6,4	9,3	69,37	6,2	8,1	76,41
Sevilla	8,5	19,9	42,51	8,2	17,9	46,13	7,4	14,7	50,61	7,5	13,5	55,96	8,4	13,4	62,80
España	205,6	311,8	65,94	195,1	271,9	71,74	177,5	222,8	79,68	170,0	197,8	85,95	172,7	184,3	93,71

FUENTE: INEM. Subdirección General de Servicios Técnicos

*Índice de Feminización.

4.3.16. Evolución de la tasa de cobertura bruta* de los beneficiarios de prestaciones por desempleo según sexo por provincias. Años 1997-2001

	1997		1998		1999		2000		2001	
	Mujeres	Hombres	Mujeres	Hombres	Mujeres	Hombres	Mujeres	Hombres	Mujeres	Hombres
Almería	58,30	80,45	57,83	50,48	66,57	87,11	68,42	90,60	73,21	94,81
Cádiz	19,93	55,02	20,66	56,06	21,28	57,49	21,68	50,38	23,74	63,93
Córdoba	22,63	66,42	22,96	54,48	23,05	61,86	23,82	66,29	25,95	70,83
Granada	34,54	71,65	33,33	69,45	33,59	66,83	32,16	67,27	35,24	72,35
Huelva	28,50	76,63	27,04	73,29	28,14	77,85	30,00	84,71	34,46	90,76
Jaén	33,40	90,21	33,08	91,61	30,85	86,95	32,35	91,69	35,57	94,46
Málaga	30,49	66,30	31,40	61,96	32,53	62,58	33,47	65,55	36,19	68,17
Sevilla	22,55	58,85	22,04	56,42	22,57	58,65	23,93	60,38	27,65	66,46
Andalucía	26,87	63,70	27,08	62,92	27,57	63,26	28,42	66,61	31,52	71,17

FUENTE: INEM. Subdirección General de Servicios Técnicos

*Tasa bruta = Perceptores de prestaciones económicas (excluidos desempleo parcial y subsidio especial de eventuales agrarios), dividido por paro registrado y multiplicado por cien.

4.3.17. Evolución de la tasa de cobertura bruta de los beneficiarios de prestaciones (nivel contributivo) por desempleo según sexo por provincias. Años 1997-2001

	1997		1998		1999		2000		2001	
	Mujeres	Hombres	Mujeres	Hombres	Mujeres	Hombres	Mujeres	Hombres	Mujeres	Hombres
Almería	19,66	33,17	18,84	33,65	26,60	41,18	28,84	46,55	33,80	52,47
Cádiz	7,42	19,69	7,60	19,66	8,07	22,67	8,77	26,42	9,80	30,41
Córdoba	9,09	25,18	8,90	24,27	9,58	24,34	10,38	27,93	11,45	31,88
Granada	12,81	26,61	11,94	25,13	13,34	25,54	13,55	28,37	15,42	34,24
Huelva	9,98	29,57	9,88	28,32	11,29	35,92	12,35	41,89	14,79	49,29
Jaén	12,68	38,84	12,30	38,90	12,23	41,54	14,15	46,32	16,67	52,88
Málaga	11,55	21,27	11,87	21,64	13,21	24,07	14,97	28,75	17,58	33,18
Sevilla	9,10	24,31	8,44	22,08	9,21	23,87	10,07	27,77	11,98	32,37
Andalucía	10,25	24,45	10,08	23,59	11,06	26,82	12,13	30,14	14,08	36,00

FUENTE: INEM. Subdirección General de Servicios Técnicos

4. Mercado de trabajo

4.3.18. Evolución de la tasa de cobertura bruta de los beneficiarios de subsidio (nivel asistencial) por desempleo según sexo por provincias. Años 1997-2001

	1997		1998		1999		2000		2001	
	Mujeres	Hombres	Mujeres	Hombres	Mujeres	Hombres	Mujeres	Hombres	Mujeres	Hombres
Almería	38,62	47,28	38,88	46,63	39,97	45,93	37,77	44,05	39,41	42,34
Cádiz	12,61	35,33	13,28	36,40	13,16	34,82	12,91	33,98	13,94	33,52
Córdoba	13,64	41,24	14,08	40,21	13,48	37,52	13,41	38,36	14,50	38,95
Granada	21,72	45,04	21,39	44,32	20,25	41,28	16,61	38,90	19,82	38,11
Huelva	16,53	47,07	17,16	44,96	16,85	41,93	17,55	42,82	19,67	41,47
Jaén	20,71	51,57	20,79	52,71	18,52	47,41	18,20	45,37	18,90	41,58
Málaga	18,85	39,03	19,53	40,31	19,32	38,49	18,50	36,80	18,61	34,99
Sevilla	13,45	34,54	13,61	34,34	13,36	32,79	13,86	32,81	15,67	34,09
Andalucía	16,62	39,28	17,00	39,33	16,50	37,24	16,28	34,47	17,45	36,17

FUENTE: INEM. Subdirección General de Servicios Técnicos

4.3.19. Evolución del número de trabajadores eventuales agrarios subsidiados según sexo por provincias.
Años 1997-2001 (miles de personas) (media anual)

	1997			1998			1999			2000			2001		
	Mujeres	Hombres	IF ^a	Mujeres	Hombres	IF ^a	Mujeres	Hombres	IF ^a	Mujeres	Hombres	IF ^a	Mujeres	Hombres	IF ^a
Andalucía	93,1	75,5	123,34	100,2	77,2	129,73	107,0	77,0	139,02	115,5	80,0	144,39	123,0	80,9	151,96
Almería	3,5	3,5	101,23	3,8	3,9	98,22	4,0	4,0	101,08	4,4	4,1	107,77	4,8	3,9	124,75
Cádiz	7,6	8,9	85,85	7,8	8,5	91,94	8,1	8,1	100,88	9,0	8,5	105,27	9,4	8,4	111,62
Córdoba	18,2	11,5	158,20	19,5	12,1	160,38	20,5	12,3	167,34	21,5	12,6	170,90	22,3	12,5	177,97
Granada	13,3	9,9	134,56	13,5	9,6	140,44	14,9	10,0	148,95	15,6	9,7	160,08	16,4	9,6	170,02
Huelva	8,5	5,6	151,40	8,6	5,5	156,32	9,2	5,5	167,69	10,7	6,4	166,41	11,0	6,8	162,82
Jaén	10,5	9,8	107,15	12,0	10,0	119,56	12,5	9,5	131,18	13,5	10,1	133,66	14,4	10,2	140,67
Málaga	9,5	8,6	111,32	10,3	8,7	118,92	11,3	8,6	130,53	11,6	8,1	143,02	12,1	7,7	155,77
Sevilla	21,9	17,8	123,49	24,8	19,0	130,57	26,4	19,0	139,13	29,3	20,5	143,14	32,7	21,8	149,95
España^b	100,8	91,9	109,70	108,4	93,2	116,22	116,6	94,0	123,99	126,3	97,9	129,01	134,7	98,8	136,34

FUENTE: Ministerio de Trabajo y Asuntos Sociales. Anuario de estadísticas laborales y de asuntos sociales

^aÍndice de Feminización.

^bEste subsidio sólo está implantado en Andalucía y Extremadura.

4. Mercado de trabajo

4.4. Calidad de vida en el trabajo (duración, satisfacción, seguridad, relaciones laborales, conflictividad, etc.)

4.4.1. Evolución de la población asalariada según sexo, tipo de contrato y tipo de jornada en Andalucía. Años 1997-2001 (miles de personas) (media anual)

	Indefinido	Temporal	No clasificables	Total
Año 1997				
Mujeres				
Completa	224,2	171,0	-	395,2
Parcial	36,2	51,6	-	87,8
No clasificables	-	-	0,3	0,3
Total	260,3	222,6	0,3	483,2
Hombres				
Completa	545,0	376,1	-	921,1
Parcial	7,5	21,7	-	29,3
No clasificables	-	-	1,3	1,3
Total	552,5	397,8	1,3	951,6
IF*				
Completa	41,13	45,48	np	42,90
Parcial	479,79	237,67	np	300,10
No clasificables	np	np	20,71	20,71
Total	47,12	55,97	20,71	50,78
Año 1998				
Mujeres				
Completa	236,7	175,8	-	412,5
Parcial	35,9	55,5	-	91,3
No clasificables	-	-	0,5	0,5
Total	272,6	231,2	0,5	504,3
Hombres				
Completa	555,4	423,2	-	978,5
Parcial	7,6	25,1	-	32,7
No clasificables	-	-	1,5	1,5
Total	563,0	448,2	1,5	1.012,7
IF*				
Completa	42,62	41,53	np	42,15
Parcial	473,07	221,06	np	279,56
No clasificables	np	np	34,29	34,29
Total	48,42	51,58	33,96	49,80
Año 1999				
Mujeres				
Completa	256,2	187,4	-	443,6
Parcial	32,4	68,8	-	101,3
Total	288,6	256,2	-	544,8

CONTINUA →

4.4.1. Evolución de la población asalariada según sexo, tipo de contrato y tipo de jornada en Andalucía.
Años 1997-2001 (miles de personas) (media anual)

CONTINUACIÓN

	Indefinido	Temporal	No clasificables	Total
Hombres				
Completa	568,9	459,7	-	1.028,5
Parcial	6,7	30,6	-	37,3
Total	575,6	490,3	-	1.065,8
IF*				
Completa	45,03	40,77	np	43,13
Parcial	483,46	224,87	np	271,37
Total	50,14	52,26	np	51,12
Año 2000				
Mujeres				
Completa	280,7	213,4	-	494,1
Parcial	36,8	69,9	-	106,7
Total	317,4	283,3	-	600,8
Hombres				
Completa	615,8	468,9	-	1.084,7
Parcial	6,7	29,5	-	36,2
Total	622,4	498,5	-	1.120,9
IF*				
Completa	45,58	45,51	np	45,55
Parcial	551,92	236,62	np	294,62
Total	51,00	56,84	np	53,60
Año 2001				
Mujeres				
Completa	288,8	229,3	-	518,1
Parcial	37,5	77,2	-	114,7
Total	326,3	306,5	-	632,8
Hombres				
Completa	654,9	491,0	-	1.145,9
Parcial	6,8	29,3	-	36,0
Total	661,6	520,3	-	1.181,9
IF*				
Completa	44,11	46,69	np	45,22
Parcial	554,31	263,70	np	318,20
Total	49,32	58,91	np	53,54

FUENTE: IEA. Explotación de la Encuesta de Población Activa del INE

*Índice de Feminización.

4. Mercado de trabajo

4.4.2. Evolución de los efectivos laborales con remuneración igual al salario mínimo interprofesional según sexo. Años 1997-2001 (datos trimestrales) (miles de personas)

	Andalucía			España		
	Mujeres	Hombres	IF*	Mujeres	Hombres	IF*
Año 1997						
Primer trimestre	15,8	11,1	142,34	92,4	96	96,25
Segundo trimestre	13	15,5	83,87	62,8	78,5	80,00
Tercer trimestre	7,9	14,9	53,02	62,6	77,2	81,09
Cuarto trimestre	20,3	21,7	93,55	122,3	125,9	97,14
Año 1998						
Primer trimestre	21,1	21,8	96,79	119	132	90,15
Segundo trimestre	21,6	18,4	117,39	130,3	137,3	94,90
Tercer trimestre	21,2	25,2	84,13	122,1	140,8	86,72
Cuarto trimestre	18,8	21,5	87,44	126,5	131,5	96,20
Año 1999						
Primer trimestre	18	27,1	66,42	117,1	141,6	82,70
Segundo trimestre	16,7	21,5	77,67	108,2	129	83,88
Tercer trimestre	13	18,3	71,04	89,9	88,6	101,47
Cuarto trimestre	8,6	22,9	37,55	85,3	115,7	73,73
Año 2000						
Primer trimestre	10,9	11,5	94,78	76	79,8	95,24
Segundo trimestre	9,4	12,7	74,02	78,2	69,4	112,68
Tercer trimestre	13,5	10,5	128,57	94,4	84,4	111,85
Cuarto trimestre	6,7	4,4	152,27	50,8	41,3	123,00
Año 2001						
Primer trimestre	8,1	12,6	64,29	70,1	57,7	121,49
Segundo trimestre	1,5	1,6	93,75	37,9	23,3	162,66
Tercer trimestre	3,4	5,3	64,15	45,3	34,7	130,55
Cuarto trimestre	3,6	8,6	41,86	46,1	48,6	94,86

FUENTE: Ministerio de Trabajo y Asuntos Sociales. Encuesta de Coyuntura Laboral

*Índice de Feminización.

4.4.3.G. Evolución del índice de feminización de los efectivos laborales con remuneración igual al salario mínimo interprofesional. Años 1997-2001

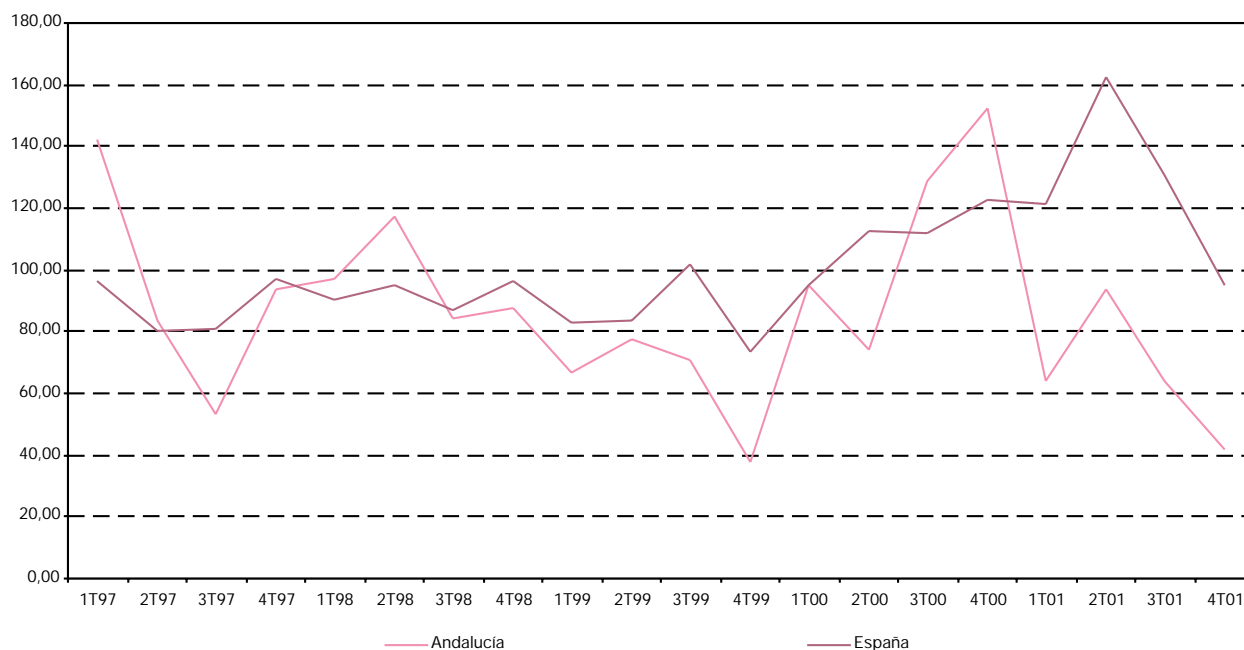

FUENTE: Ministerio de Trabajo y Asuntos Sociales. Encuesta de Coyuntura Laboral

4.4.4. Evolución del número de contratos de trabajo registrados según sexo, edad y tipo en Andalucía. Años 1998-2001

	Menos de 25 años	De 25 a 29 años	De 30 a 39 años	De 40 a 44 años	De 45 y más años	Total
Mujeres						
Año 1998						
Indefinidos	4.289	4.777	2.768	573	1.737	14.144
Temporales	146.642	131.046	201.281	64.219	129.473	672.661
Parcial	86.531	53.242	45.162	11.253	11.471	207.659
Formación	9.284
Otros	14.052	12.787	22.474	7.621	14.798	71.732
Total	251.514	201.852	271.685	83.666	157.479	975.480
Año 1999						
Indefinidos	4.659	5.506	2.934	665	1.864	15.628
Temporales	178.438	149.711	223.074	75.564	137.244	764.031
Parcial	94.288	55.426	48.817	13.419	12.762	224.712
Formación	10.640
Otros	16.265	15.211	28.368	9.875	17.904	87.623
Total	293.650	225.854	303.193	99.523	169.774	1.102.634
Año 2000						
Indefinidos	5.559	6.868	3.754	844	2.023	19.048
Temporales	191.417	158.842	234.057	83.171	141.501	808.988
Parcial	101.579	59.888	55.264	15.595	14.946	247.272
Formación	8.851
Otros	17.388	14.779	28.675	10.722	19.155	90.719

CONTINUA →

4. Mercado de trabajo

4.4.4. Evolución del número de contratos de trabajo registrados según sexo, edad y tipo en Andalucía. Años 1998-2001

CONTINUACIÓN

	Menos de 25 años	De 25 a 29 años	De 30 a 39 años	De 40 a 44 años	De 45 y más años	Total
Total	315.943	240.377	321.750	110.332	177.625	1.174.878
Año 2001						
Indefinidos	4.030	5.312	4.413	1.088	2.121	16.964
Temporales	200.967	164.972	251.666	93.243	154.731	865.579
Parcial	108.582	65.851	62.963	18.195	17.598	273.189
Formación	11.578	1	5	-	-	11.584
Otros	20.685	16.313	33.683	13.240	23.144	107.065
Total	345.842	252.449	352.730	125.766	197.594	1.274.381
Hombres						
Año 1998						
Indefinidos	7.734	9.805	7.469	1.898	7.472	34.378
Temporales	326.827	265.423	419.441	132.604	229.899	1.374.194
Parcial	74.531	40.935	34.110	7.169	8.402	165.147
Formación	19.658
Otros	23.134	1.505	24.593	7.966	15.144	72.342
Total	432.226	317.668	485.613	149.637	260.917	1.665.719
Año 1999						
Indefinidos	8.770	11.231	8.401	2.240	8.051	38.693
Temporales	377.500	286.537	446.308	145.837	244.179	1.500.361
Parcial	79.703	40.701	3.486	8.072	9.896	141.858
Formación	21.292
Otros	25.727	15.869	27.596	9.473	17.418	96.083
Total	491.700	354.338	485.791	165.622	279.544	1.798.287
Año 2000						
Indefinidos	9.667	3.667	10.385	2.528	7.834	34.081
Temporales	390.056	286.720	445.024	150.597	247.378	1.519.775
Parcial	82.535	40.427	35.218	8.545	10.725	177.450
Formación	17.335
Otros	2.759	15.637	28.827	10.593	18.808	76.624
Total	485.017	346.451	519.454	172.263	284.745	1.825.265
Año 2001						
Indefinidos	5.324	7.533	9.592	2.573	7.537	32.559
Temporales	404.929	292.987	452.207	159.575	258.782	1.568.480
Parcial	82.937	40.547	36.539	9.445	11.414	180.882
Formación	19.082	14	10	-	2	19.108
Otros	30.835	17.792	31.576	12.267	21.449	113.919
Total	543.107	358.873	529.924	183.860	299.184	1.914.948
IF*						
Año 1998						
Indefinidos	55,46	48,72	37,06	30,19	23,25	41,14
Temporales	44,87	49,37	47,99	48,43	56,32	48,95
Parcial	116,10	130,06	132,40	156,97	136,53	125,74
Formación	np	np	np	np	np	47,23
Otros	60,74	849,63	91,38	95,67	97,72	99,16
Total	58,19	63,54	55,95	55,91	60,36	58,56

CONTINUA →

4.4.4. Evolución del número de contratos de trabajo registrados según sexo, edad y tipo en Andalucía. Años 1998-2001

CONTINUACIÓN

	Menos de 25 años	De 25 a 29 años	De 30 a 39 años	De 40 a 44 años	De 45 y más años	Total
Año 1999						
Indefinidos	53,12	49,03	34,92	29,69	23,15	40,39
Temporales	47,27	52,25	49,98	51,81	56,21	50,92
Parcial	118,30	136,18	1400,37	166,24	128,96	158,41
Formación	np	np	np	np	np	49,97
Otros	63,22	95,85	102,80	104,24	102,79	91,20
Total	59,72	63,74	62,41	60,09	60,73	61,32
Año 2000						
Indefinidos	57,50	187,29	36,15	33,39	25,82	55,89
Temporales	49,07	55,40	52,59	55,23	57,20	53,23
Parcial	123,07	148,14	156,92	182,50	139,36	139,35
Formación	np	np	np	np	np	51,06
Otros	630,23	94,51	99,47	101,22	101,84	118,40
Total	65,14	69,38	61,94	64,05	62,38	64,37
Año 2001						
Indefinidos	75,69	70,52	46,01	42,29	28,14	52,10
Temporales	49,63	56,31	55,65	58,43	59,79	55,19
Parcial	130,92	162,41	172,32	192,64	154,18	151,03
Formación	60,67	7,14	50,00	np	-	60,62
Otros	67,08	91,69	106,67	107,93	107,90	93,98
Total	63,68	70,34	66,56	68,40	66,04	66,557

FUENTE: INEM. Estadística de Contratos Registrados

*Índice de Feminización.

4.4.5.G. Índice de feminización de los contratos de trabajo registrados según modalidad de los mismos en Andalucía. Año 2001

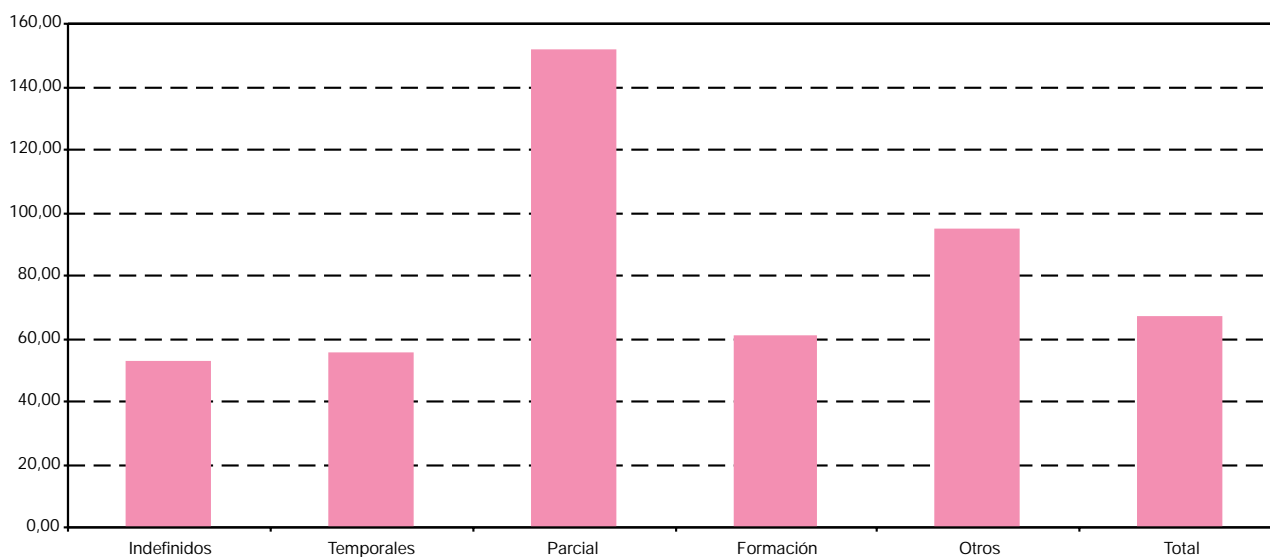

FUENTE: INEM. Estadística de Contratos Registrados

4. Mercado de trabajo

4.4.6. Número de contratos de trabajo registrados según sexo, edad y tipo por provincias. Año 2001

	Mujeres					Hombres				
	Menos de 25 años	De 25 a 29 años	De 30 a 39 años	De 40 a 44 años	De 45 y más años	Menos de 25 años	De 25 a 29 años	De 30 a 39 años	De 40 a 44 años	De 45 y más años
Contrato indefinido ordinario										
Andalucía	871	1.575	2.515	635	568	2.745	4.174	8.502	2.198	2.107
Almería	66	125	216	52	40	218	312	596	177	148
Cádiz	105	205	280	76	53	425	561	1.122	324	336
Córdoba	59	98	192	43	44	222	336	707	157	166
Granada	65	124	252	85	53	213	307	770	184	147
Huelva	35	62	94	22	29	124	183	376	100	144
Jaén	44	78	132	28	29	232	281	518	144	121
Málaga	274	462	701	185	194	642	1.032	1.988	526	477
Sevilla	223	421	648	144	126	669	1.162	2.425	586	568
España	16.002	26.260	34.026	7.555	6.703	36.882	53.893	92.246	23.640	21.271
Contrato indefinido Ley 63/97										
Andalucía	3.098	3.646	1.734	370	1.433	2.419	3.145	669	212	5.147
Almería	243	303	130	32	107	235	245	44	17	430
Cádiz	288	385	188	50	158	261	412	108	37	642
Córdoba	269	255	116	31	100	212	283	81	17	500
Granada	340	390	198	32	173	241	356	75	21	582
Huelva	124	145	75	14	43	125	138	35	13	204
Jaén	197	167	68	17	44	195	176	27	9	301
Málaga	721	937	448	89	447	451	652	103	42	1.260
Sevilla	916	1.064	511	105	361	699	883	196	56	1.228
España	45.359	44.704	20.124	4.676	20.433	29.273	30.320	4.166	1.280	53.243
Contrato de obra o servicio										
Andalucía	61.239	48.657	66.895	23.001	34.033	206.019	150.481	238.987	81.775	127.477
Almería	8.420	5.512	8.241	3.277	6.306	18.446	14.150	20.859	6.873	10.056
Cádiz	6.289	5.561	6.782	2.004	2.085	34.454	25.980	40.745	13.937	21.597
Córdoba	4.657	4.197	7.787	3.147	5.359	15.074	11.298	20.993	7.824	12.823
Granada	3.150	2.782	3.925	1.217	1.518	13.122	9.507	16.073	5.448	8.091
Huelva	17.207	10.397	15.801	5.645	9.136	28.889	17.917	26.697	9.061	13.755
Jaén	2.754	2.871	4.679	1.636	2.067	13.253	10.015	20.970	8.376	12.163
Málaga	6.163	4.883	5.048	1.422	1.550	32.511	22.211	33.341	10.927	18.236
Sevilla	12.599	12.454	14.632	4.653	6.012	50.270	39.403	59.309	19.329	30.756
España	349.550	243.607	269.146	87.839	110.861	874.751	593.985	824.536	272.403	448.817
Contrato de eventuales por circunstancias de la producción										
Andalucía	126.998	100.683	163.515	63.255	114.439	186.849	130.095	198.720	73.390	126.961
Almería	9.342	5.576	6.822	2.436	3.526	9.980	6.995	8.531	2.523	3.260
Cádiz	15.041	13.350	19.271	6.404	10.521	26.160	18.752	29.310	10.891	19.287
Córdoba	17.484	17.363	42.243	18.729	36.485	26.344	18.519	40.356	17.927	34.625
Granada	9.659	8.158	13.173	5.289	11.735	14.007	11.622	15.462	5.357	8.473
Huelva	7.694	6.077	8.775	3.321	5.639	13.341	7.558	11.593	4.029	6.638
Jaén	12.619	9.728	21.125	8.778	17.769	24.321	15.451	29.706	12.204	22.130
Málaga	23.537	16.797	21.117	7.758	13.227	29.537	20.007	25.694	8.562	13.858
Sevilla	31.622	23.634	30.989	10.540	15.537	43.159	31.191	38.068	11.897	18.690
España	687.422	432.399	502.760	178.396	244.219	985.258	566.717	689.363	219.089	331.106
Contrato a tiempo parcial										
Andalucía	108.582	65.851	62.963	18.195	17.598	82.937	40.547	36.539	9.445	11.414
Almería	5.478	3.321	3.577	1.063	1.113	5.340	1.982	2.054	535	823
Cádiz	16.371	10.836	10.473	3.090	2.503	12.996	6.676	6.161	1.517	1.888

IF*					Total	
Menos de 25 años	De 25 a 29 años	De 30 a 39 años	De 40 a 44 años	De 45 y más años		
31,73	37,73	29,58	28,89	26,96	25.890	Contrato indefinido ordinario Andalucía
30,28	40,06	36,24	29,38	27,03	1.950	Almería
24,71	36,54	24,96	23,46	15,77	3.487	Cádiz
26,58	29,17	27,16	27,39	26,51	2.024	Córdoba
30,52	40,39	32,73	46,20	36,05	2.200	Granada
28,23	33,88	25,00	22,00	20,14	1.169	Huelva
18,97	27,76	25,48	19,44	23,97	1.607	Jaén
42,68	44,77	35,26	35,17	40,67	6.481	Málaga
33,33	36,23	26,72	24,57	22,18	6.972	Sevilla
43,39	48,73	36,89	31,96	31,51	318.478	España
128,07	115,93	259,19	174,53	27,84	21.873	Contrato indefinido Ley 63/97 Andalucía
103,40	123,67	295,45	188,24	24,88	1.786	Almería
110,34	93,45	174,07	135,14	24,61	2.529	Cádiz
126,89	90,11	143,21	182,35	20,00	1.864	Córdoba
141,08	109,55	264,00	152,38	29,73	2.408	Granada
99,20	105,07	214,29	107,69	21,08	916	Huelva
101,03	94,89	251,85	188,89	14,62	1.201	Jaén
159,87	143,71	434,95	211,90	35,48	5.150	Málaga
131,04	120,50	260,71	187,50	29,40	6.019	Sevilla
154,95	147,44	483,05	365,31	38,38	253.578	España
29,72	32,33	27,99	28,13	26,70	1.038.564	Contrato de obra o servicio Andalucía
45,65	38,95	39,51	47,68	62,71	102.140	Almería
18,25	21,40	16,64	14,38	9,65	159.434	Cádiz
30,89	37,15	37,09	40,22	41,79	93.159	Córdoba
24,01	29,26	24,42	22,34	18,76	64.833	Granada
59,56	58,03	59,19	62,30	66,42	154.505	Huelva
20,78	28,67	22,31	19,53	16,99	78.784	Jaén
18,96	21,98	15,14	13,01	8,50	136.292	Málaga
25,06	31,61	24,67	24,07	19,55	249.417	Sevilla
39,96	41,01	32,64	32,25	24,70	4.075.495	España
67,97	77,39	82,28	86,19	90,14	1.284.905	Contrato de eventuales por circunstancias de la producción Andalucía
93,61	79,71	79,97	96,55	108,16	58.991	Almería
57,50	71,19	65,75	58,80	54,55	168.987	Cádiz
66,37	93,76	104,68	104,47	105,37	270.075	Córdoba
68,96	70,19	85,20	98,73	138,50	102.935	Granada
57,67	80,40	75,69	82,43	84,95	74.665	Huelva
51,89	62,96	71,11	71,93	80,29	173.831	Jaén
79,69	83,96	82,19	90,61	95,45	180.094	Málaga
73,27	75,77	81,40	88,59	83,13	255.327	Sevilla
69,77	76,30	72,93	81,43	73,76	4.836.729	España
130,92	162,41	172,32	192,64	154,18	454.071	Contrato a tiempo parcial Andalucía
102,58	167,56	174,15	198,69	135,24	25.286	Almería
125,97	162,31	169,99	203,69	132,57	72.511	Cádiz

CONTINUA →

4. Mercado de trabajo

4.4.6. Número de contratos de trabajo registrados según sexo, edad y tipo por provincias. Año 2001

	Mujeres					Hombres				
	Menos de 25 años	De 25 a 29 años	De 30 a 39 años	De 40 a 44 años	De 45 y más años	Menos de 25 años	De 25 a 29 años	De 30 a 39 años	De 40 a 44 años	De 45 y más años
Córdoba	8.953	5.361	5.615	1.582	1.532	7.287	3.699	3.788	1.074	1.145
Granada	10.510	6.258	5.837	1.692	1.347	7.911	4.064	3.356	694	810
Huelva	4.941	3.413	3.438	935	963	3.450	1.968	1.583	447	543
Jaén	4.538	3.204	3.554	1.114	1.023	4.184	1.923	2.205	635	765
Málaga	22.735	13.112	13.982	4.491	4.850	17.323	8.004	7.339	2.134	2.730
Sevilla	35.056	20.346	16.487	4.228	4.267	24.446	12.231	10.053	2.409	2.710
España	658.056	354.543	390.765	134.364	170.117	450.904	193.755	182.350	51.187	79.243
Contrato de interinidad										
Andalucía	10.086	13.643	20.707	6.798	6.054	9.118	10.021	13.387	4.162	4.062
Almería	746	996	1.684	528	516	522	462	667	221	202
Cádiz	1.287	1.854	2.664	731	659	1.657	1.822	2.564	736	840
Córdoba	938	1.006	2.028	776	569	561	575	1.195	472	375
Granada	711	901	1.393	497	444	743	1.033	1.244	394	319
Huelva	448	730	1.057	324	274	486	679	557	230	172
Jaén	653	1.190	2.670	895	725	588	720	1.216	352	333
Málaga	2.105	2.689	3.766	1.327	1.339	1.742	1.763	2.335	734	872
Sevilla	3.198	4.277	5.445	1.720	1.528	2.819	2.967	3.609	1.023	949
España	121.808	115.444	140.322	54.286	55.258	77.352	60.072	65.617	19.864	24.538
Contrato temporal para minusválidos										
Andalucía	23	38	45	23	30	111	130	227	90	115
Almería	1	4	6	1	1	14	14	24	7	12
Cádiz	7	6	3	4	2	11	17	32	10	11
Córdoba	3	6	3	1	4	7	12	19	7	8
Granada		2	8	1	3	17	14	37	15	19
Huelva	1	1	3		1	4	4	11	6	7
Jaén	2	2	5	1		9	5	13	6	11
Málaga	6	7	9	7	9	25	37	53	19	25
Sevilla	3	10	8	8	10	24	27	38	20	22
España	293	331	451	186	227	699	778	1.501	646	889
Contrato de sustitución por jubilación a los 64 años										
Andalucía	8	4	18	3	11	17	26	54	11	13
Almería	-	-	-	-	-	1	-	1	1	1
Cádiz	3	1	5	1	1	1	4	9	1	1
Córdoba	-	1	1	2	2	3	5	7	3	5
Granada	-	1	4	-	4	3	3	7	2	2
Huelva	-	-	-	-	1	2	3	6	-	-
Jaén	2	-	-	-	-	-	2	2	-	-
Málaga	3	-	6	-	2	3	5	8	1	1
Sevilla	-	1	2	-	1	4	4	14	3	3
España	83	102	218	81	111	358	366	549	141	185
Contrato en prácticas										
Andalucía	2.523	1.780	216	18	6	2.584	1.960	332	7	3
Almería	136	121	9	-	-	139	129	21	-	-
Cádiz	420	253	40	4	2	352	259	48	6	2
Córdoba	192	133	13	1	1	218	132	23	-	-
Granada	373	246	27	3	2	364	186	31	-	-
Huelva	71	66	10	-	-	109	87	6	-	-

IF*					Total	
Menos de 25 años	De 25 a 29 años	De 30 a 39 años	De 40 a 44 años	De 45 y más años		
122,86	144,93	148,23	147,30	133,80	40.036	Córdoba
132,85	153,99	173,93	243,80	166,30	42.479	Granada
143,22	173,42	217,18	209,17	177,35	21.681	Huelva
108,46	166,61	161,18	175,43	133,73	23.145	Jaén
131,24	163,82	190,52	210,45	177,66	96.700	Málaga
143,40	166,35	164,00	175,51	157,45	132.233	Sevilla
145,94	182,99	214,29	262,50	214,68	2.665.284	España
110,62	136,14	154,68	163,33	149,04	98.038	Contrato de interinidad Andalucía
142,91	215,58	252,47	238,91	255,45	6.544	Almería
77,67	101,76	103,90	99,32	78,45	14.814	Cádiz
167,20	174,96	169,71	164,41	151,73	8.495	Córdoba
95,69	87,22	111,98	126,14	139,18	7.679	Granada
92,18	107,51	189,77	140,87	159,30	4.957	Huelva
111,05	165,28	219,57	254,26	217,72	9.342	Jaén
120,84	152,52	161,28	180,79	153,56	18.672	Málaga
113,44	144,15	150,87	168,13	161,01	27.535	Sevilla
157,47	192,18	213,85	273,29	225,19	734.561	España
20,72	29,23	19,82	25,56	26,09	832	Contrato temporal para minusválidos Andalucía
7,14	28,57	25,00	14,29	8,33	84	Almería
63,64	35,29	9,38	40,00	18,18	103	Cádiz
42,86	50,00	15,79	14,29	50,00	70	Córdoba
-	14,29	21,62	6,67	15,79	116	Granada
25,00	25,00	27,27	-	14,29	38	Huelva
22,22	40,00	38,46	16,67	-	54	Jaén
24,00	18,92	16,98	36,84	36,00	197	Málaga
12,50	37,04	21,05	40,00	45,45	170	Sevilla
41,92	42,54	30,05	28,79	25,53	6.001	España
47,06	15,38	33,33	27,27	84,62	165	Contrato de sustitución por jubilación a los 64 años Andalucía
-	np	np	-	-	4	Almería
300,00	25,00	55,56	100,00	100,00	27	Cádiz
-	20,00	14,29	66,67	40,00	29	Córdoba
-	33,33	57,14	-	200,00	26	Granada
-	-	-	np	np	12	Huelva
np	-	-	np	np	6	Jaén
100,00	-	75,00	-	200,00	29	Málaga
-	25,00	14,29	-	33,33	32	Sevilla
23,18	27,87	39,71	57,45	60,00	2.194	España
97,64	90,82	65,06	257,14	200,00	9.429	Contrato en prácticas Andalucía
97,84	93,80	42,86	np	np	555	Almería
119,32	97,68	83,33	66,67	100,00	1.386	Cádiz
88,07	100,76	56,52	np	np	713	Córdoba
102,47	132,26	87,10	np	np	1.232	Granada
65,14	75,86	166,67	np	np	349	Huelva

CONTINUA ➔

4. Mercado de trabajo

4.4.6. Número de contratos de trabajo registrados según sexo, edad y tipo por provincias. Año 2001

	Mujeres					Hombres				
	Menos de 25 años	De 25 a 29 años	De 30 a 39 años	De 40 a 44 años	De 45 y más años	Menos de 25 años	De 25 a 29 años	De 30 a 39 años	De 40 a 44 años	De 45 y más años
Jaén	112	71	9	1	-	142	102	11	-	-
Málaga	485	323	46	5	-	537	331	62	-	-
Sevilla	734	567	62	4	1	723	734	130	1	1
España	22.670	12.776	1.384	131	66	22.975	13.937	1.746	58	19
Contrato para minusválidos										
Andalucía	53	87	146	80	109	143	188	367	152	270
Almería	5	10	8	9	10	17	15	22	7	19
Cádiz	4	9	17	17	15	16	37	65	24	55
Córdoba	4	7	10	2	4	13	8	34	21	21
Granada	10	11	24	7	6	16	31	50	12	26
Huelva	3	5	13	4	4	11	13	28	11	19
Jaén	7	7	14	8	11	15	19	37	23	19
Málaga	12	17	30	17	31	22	26	69	27	58
Sevilla	8	21	30	16	28	33	39	62	27	53
España	467	628	946	463	763	1.024	1.325	2.706	1.228	2.588
Contratos de minusválidos en centros especiales de empleo										
Andalucía	98	171	288	148	169	248	300	554	151	164
Almería	9	26	29	20	37	10	17	51	14	20
Cádiz	16	25	45	37	18	34	51	77	19	32
Córdoba	7	25	28	18	24	22	37	96	31	37
Granada	5	12	20	9	5	19	19	34	17	5
Huelva	8	1	18	9	9	17	8	13	4	5
Jaén	4	10	13	2	12	11	10	28	3	5
Málaga	11	26	60	16	42	47	47	120	34	24
Sevilla	38	46	75	37	22	88	111	135	29	36
España	1.162	1.180	2.114	923	1.439	1.709	1.707	3.235	1.289	2.162
Contratos en formación										
Andalucía	11.578	1	5	-	-	19.082	14	10	-	2
Almería	659	-	1	-	-	1.387	-	1	-	-
Cádiz	1.930	1	-	-	-	2.517	2	2	-	-
Córdoba	1.353	-	-	-	-	2.551	3	1	-	-
Granada	1.643	-	-	-	-	3.043	1	1	-	-
Huelva	712	-	-	-	-	1.089	-	-	-	-
Jaén	884	-	-	-	-	1.496	-	-	-	1
Málaga	2.274	-	4	-	-	3.311	4	2	-	-
Sevilla	2.123	-	-	-	-	3.688	4	3	-	1
España	45.656	22	36	11	6	75.322	61	62	13	18
Otros contratos										
Andalucía	20.685	16.313	33.683	13.240	23.144	30.835	17.792	31.576	12.267	21.449
Almería	1.540	729	1.030	405	484	2.207	1.557	1.927	560	618
Cádiz	262	124	131	32	40	717	415	520	151	290
Córdoba	787	1.095	2.398	901	1.635	1.137	770	1.340	514	1.069
Granada	288	195	146	39	83	532	434	370	83	111
Huelva	311	709	1.269	409	343	263	269	492	103	128
Jaén	3.726	2.591	5.636	2.413	4.253	6.185	3.569	6.356	2.527	4.270
Málaga	746	505	601	185	338	998	499	756	221	429
Sevilla	13.025	10.365	22.472	8.856	15.968	18.796	10.279	19.815	8.108	14.534
España	54.121	44.731	68.501	26.570	36.034	69.313	40.555	61.103	23.102	39.941

FUENTE: INEM. Estadística de Contratos Registrados

*Índice de Feminización.

IF*					Total	
Menos de 25 años	De 25 a 29 años	De 30 a 39 años	De 40 a 44 años	De 45 y más años		
78,87	69,61	81,82	np	np	448	Jaén
90,32	97,58	74,19	np	np	1.789	Málaga
101,52	77,25	47,69	400,00	100,00	2.957	Sevilla
98,67	91,67	79,27	225,86	347,37	75.762	España
37,06	46,28	39,78	52,63	40,37	1.595	Contrato para minusválidos Andalucía
29,41	66,67	36,36	128,57	52,63	122	Almería
25,00	24,32	26,15	70,83	27,27	259	Cádiz
30,77	87,50	29,41	9,52	19,05	124	Córdoba
62,50	35,48	48,00	58,33	23,08	193	Granada
27,27	38,46	46,43	36,36	21,05	111	Huelva
46,67	36,84	37,84	34,78	57,89	160	Jaén
54,55	65,38	43,48	62,96	53,45	309	Málaga
24,24	53,85	48,39	59,26	52,83	317	Sevilla
45,61	47,40	34,96	37,70	29,48	12.138	España
39,52	57,00	51,99	98,01	103,05	2.291	Contratos de minusválidos en centros especiales de empleo Andalucía
90,00	152,94	56,86	142,86	185,00	233	Almería
47,06	49,02	58,44	194,74	56,25	354	Cádiz
31,82	67,57	29,17	58,06	64,86	325	Córdoba
26,32	63,16	58,82	52,94	100,00	145	Granada
47,06	12,50	138,46	225,00	180,00	92	Huelva
36,36	100,00	46,43	66,67	240,00	98	Jaén
23,40	55,32	50,00	47,06	175,00	427	Málaga
43,18	41,44	55,56	127,59	61,11	617	Sevilla
67,99	69,13	65,35	71,61	66,56	16.920	España
60,67	7,14	50,00	np	np	30.690	Contratos en formación Andalucía
47,51	np	100,00	np	np	2.048	Almería
76,68	50,00	np	np	np	4.452	Cádiz
53,04	-	np	np	np	3.908	Córdoba
53,99	-	np	np	np	4.688	Granada
65,38	np	np	np	np	1.801	Huelva
59,09	np	np	np	np	2.380	Jaén
68,68	-	200,00	np	np	5.595	Málaga
57,57	-	np	np	np	5.818	Sevilla
60,61	36,07	58,06	84,62	33,33	121.207	España
67,08	91,69	106,67	107,93	107,90	220.984	Otros contratos Andalucía
69,78	46,82	53,45	72,32	78,32	11.057	Almería
36,54	29,88	25,19	21,19	13,79	2.682	Cádiz
69,22	142,21	178,96	175,29	152,95	11.646	Córdoba
54,14	44,93	39,46	46,99	74,77	2.281	Granada
118,25	263,57	257,93	397,09	267,97	4.296	Huelva
60,24	72,60	88,67	95,49	99,60	41.526	Jaén
74,75	101,20	79,50	83,71	78,79	5.278	Málaga
69,30	100,84	113,41	109,23	109,87	142.218	Sevilla
78,08	110,30	112,11	115,01	90,22	463.971	España

4. Mercado de trabajo

4.4.7. Evolución de los accidentes en jornada de trabajo con baja según gravedad y sexo del trabajador accidentado en Andalucía. Años 1995-2000

	1995	1996	1997	1998	1999	2000
Leves						
Mujeres	11.091	12.317	13.540	15.809	18.597	21.269
Hombres	69.262	71.565	78.146	90.368	104.756	115.147
IF*	16,01	17,21	17,33	17,49	17,75	18,47
Graves						
Mujeres	204	215	224	258	296	320
Hombres	1.788	1.879	1.863	2.111	2.257	2.340
IF*	11,41	11,44	12,02	12,22	13,11	13,68
Mortales						
Mujeres	3	3	2	7	3	3
Hombres	130	119	144	142	176	135
IF*	2,31	2,52	1,39	4,93	1,70	2,22
Total						
Mujeres	11.298	12.535	13.766	16.074	18.896	21.592
Hombres	71.180	73.563	80.153	92.621	107.189	117.622
IF*	15,87	17,04	17,17	17,35	17,63	18,36

FUENTES: IEA-Ministerio de Trabajo y Asuntos Sociales

*Índice de Feminización.

4.4.8. Accidentes en jornada de trabajo con baja según gravedad por edad y sexo del trabajador accidentado en Andalucía. Años 1998-2000

	Leves	Graves	Mortales	Total
Año 1998				
Mujeres				
De 16 a 19 años	1.321	8	-	1.329
De 20 a 24 años	3.017	20	2	3.039
De 25 a 54 años	10.589	191	2	10.782
De 55 y más años	882	39	3	924
Total	15.809	258	7	16.074
Hombres				
De 16 a 19 años	6.104	98	2	6.204
De 20 a 24 años	15.021	259	7	15.287
De 25 a 54 años	64.884	1.567	115	66.566
De 55 y más años	4.359	187	18	4.564
Total	90.368	2.111	142	92.621
IF*				
De 16 a 19 años	21,64	8,16	-	21,42
De 20 a 24 años	20,09	7,72	28,57	19,88
De 25 a 54 años	16,32	12,19	1,74	16,20
De 55 y más años	20,23	20,86	16,67	20,25
Total	17,49	12,22	4,93	17,35

CONTINUA →

4.4.8. Accidentes en jornada de trabajo con baja según gravedad por edad y sexo del trabajador accidentado en Andalucía. Años 1998-2000

CONTINUACIÓN

	Leves	Graves	Mortales	Total
Año 1999				
Mujeres				
De 16 a 19 años	1.663	15	-	1.678
De 20 a 24 años	3.614	23	-	3.637
De 25 a 54 años	12.387	223	3	12.613
De 55 y más años	933	35	-	968
Total	18.597	296	3	18.896
Hombres				
De 16 a 19 años	7.511	97	3	7.611
De 20 a 24 años	18.727	272	15	19.014
De 25 a 54 años	73.335	1.680	135	75.150
De 55 y más años	5.183	208	23	5.414
Total	104.756	2.257	176	107.189
IF*				
De 16 a 19 años	22,14	15,46	-	22,05
De 20 a 24 años	19,30	8,46	-	19,13
De 25 a 54 años	16,89	13,27	2,22	16,78
De 55 y más años	18,00	16,83	-	17,88
Total	17,75	13,11	1,70	17,63
Año 2000				
Mujeres				
De 16 a 19 años	1.692	15	-	1.707
De 20 a 24 años	4.151	33	2	4.186
De 25 a 54 años	14.314	237	1	14.552
De 55 y más años	1.112	35	-	1.147
Total	21.269	320	3	21.592
Hombres				
De 16 a 19 años	8.865	100	5	8.970
De 20 a 24 años	21.109	279	10	21.398
De 25 a 54 años	79.502	1.740	97	81.339
De 55 y más años	5.671	221	23	5.915
Total	115.147	2.340	135	117.622
IF*				
De 16 a 19 años	19,09	15,00	-	19,03
De 20 a 24 años	19,66	11,83	20,00	19,56
De 25 a 54 años	18,00	13,62	1,03	17,89
De 55 y más años	19,61	15,84	-	19,39
Total	18,47	13,68	2,22	18,36

FUENTES: IEA-Ministerio de Trabajo y Asuntos Sociales

*Índice de Feminización.

4. Mercado de trabajo

4.4.9. Evolución del número de jornadas no trabajadas por accidentes en jornada de trabajo con baja, según gravedad y sexo por sector de actividad en Andalucía. Años 1995-2000

	1995				1996				1997			
	Leves	Graves	Mortales	Total	Leves	Graves	Mortales	Total	Leves	Graves	Mortales	Total
Agricultura												
Mujeres	42.172	938	-	43.110	38.364	1.176	-	39.540	49.858	2.347	-	52.205
Hombres	232.149	15.277	-	247.426	250.424	21.928	7	272.359	247.484	21.557	2	269.043
IF*	18,17	6,14	np	17,42	15,32	5,36	-	14,52	20,15	10,89	-	19,40
Industria												
Mujeres	30.515	698	-	31.213	31.478	924	-	32.402	26.604	788	-	27.392
Hombres	441.525	29.497	21	471.043	436.963	28.962	3	465.928	404.684	27.406	-	432.090
IF*	6,91	2,37	-	6,63	7,20	3,19	-	6,95	6,57	2,88	np	6,34
Construcción												
Mujeres	7.682	117	-	7.799	9.142	293	-	9.435	6.445	117	-	6.562
Hombres	420.098	29.227	1	449.326	447.495	29.109	-	476.604	432.157	31.351	-	463.508
IF*	1,83	0,40	-	1,74	2,04	1,01	np	1,98	1,49	0,37	np	1,42
Servicios												
Mujeres	219.007	9.395	-	228.402	255.051	9.969	-	265.020	238.636	10.766	-	249.402
Hombres	615.387	44.754	13	660.154	696.145	49.875	7	746.027	639.131	49.136	42	688.309
IF*	35,59	20,99	-	34,60	36,64	19,99	-	35,52	37,34	21,91	-	36,23

FUENTE: IEA-Ministerio de Trabajo y Asuntos Sociales

*Índice de Feminización.

4. Mercado de trabajo

4.5. Salarios

4.5.1. Ganancia anual media según sexo, ocupación (grupos principales de la CNO-94) y edad de los trabajadores en Andalucía. Año 1995 (euros)

	Menos de 25 años	De 25 a 44 años	De 45 y más años	Total
Mujeres				
Dirección de las administraciones públicas y de empresas de diez o más asalariados	-	29.778,35	-	26.899,50
Profesiones asociadas a titulaciones de segundo y tercer ciclo universitario y afines	-	20.924,84	-	21.203,11
Profesiones asociadas a titulaciones de primer ciclo universitario y afines	-	21.096,73	-	19.668,12
Técnicos y profesionales de apoyo	11.808,08	16.544,66	22.936,42	17.526,71
Empleados de tipo administrativo	7.019,22	12.419,31	18.765,40	12.257,64
Trabajadores de los servicios de restauración y de servicios personales	4.084,48	8.905,20	14.357,58	8.598,08
Trabajadores de los servicios de protección y seguridad	-	-	-	-
Dependientes de comercio y asimilados	6.438,64	10.484,66	10.889,14	9.259,19
Trabajadores cualificados de la construcción, excepto los operarios de maquinaria	-	-	-	-
Trabajadores cualificados de las industrias extractivas, de la metalurgia, la construcción de maquinaria y asimilados	8.220,64	17.247,24	14.843,20	15.106,44
Trabajadores cualificados de industrias de artes gráficas, textil y de la confección, de la elaboración de alimentos y otros asimilados	5.098,39	9.816,93	12.641,09	9.200,89
Operadores de instalaciones industriales, de maquinaria fija; montadores y ensambladores	5.701,80	9.626,41	15.943,05	10.358,44
Conductores y operarios de maquinaria móvil	-	11.432,45	-	9.090,91
Trabajadores no cualificados en servicios (excepto transporte)	4.851,97	6.681,45	7.701,97	6.984,96
Peones de la agricultura, pesca, construcción, industrias manufactureras y transporte	4.252,76	6.626,16	5.514,89	5.469,21
Total	5.951,82	11.335,69	13.463,87	10.711,84
Hombres				
Dirección de las administraciones públicas y de empresas de diez o más asalariados	-	32.439,03	41.335,21	37.227,29
Profesiones asociadas a titulaciones de segundo y tercer ciclo universitario y afines	-	26.403,66	38.487,61	29.713,44
Profesiones asociadas a titulaciones de primer ciclo universitario y afines	-	22.664,17	33.856,81	26.630,85
Técnicos y profesionales de apoyo	11.374,15	21.292,66	26.728,21	23.019,36
Empleados de tipo administrativo	7.289,07	16.285,62	22.991,72	17.888,52
Trabajadores de los servicios de restauración y de servicios personales	5.936,20	11.501,57	14.494,61	11.912,06
Trabajadores de los servicios de protección y seguridad	6.971,74	10.907,77	15.893,77	11.320,06
Dependientes de comercio y asimilados	6.786,63	14.043,25	17.402,31	13.969,32
Trabajadores cualificados de la construcción, excepto los operarios de maquinaria	7.516,86	9.748,42	12.208,36	10.456,41
Trabajadores cualificados de las industrias extractivas, de la metalurgia, la construcción de maquinaria y asimilados	9.127,57	15.173,15	19.055,69	16.625,80
Trabajadores cualificados de industrias de artes gráficas, textil y de la confección, de la elaboración de alimentos y otros asimilados	6.460,28	12.139,24	16.385,99	13.451,25
Operadores de instalaciones industriales, de maquinaria fija; montadores y ensambladores	8.384,72	16.547,07	20.680,23	18.021,35
Conductores y operarios de maquinaria móvil	5.424,13	11.396,39	15.257,89	12.540,72
Trabajadores no cualificados en servicios (excepto transporte)	5.463,80	10.725,06	13.908,02	11.387,38
Peones de la agricultura, pesca, construcción, industrias manufactureras y transporte	6.199,44	9.129,97	11.870,59	8.897,98
Total	6.915,85	15.075,79	20.666,40	16.437,68
IF*				
Dirección de las administraciones públicas y de empresas de diez o más asalariados	np	551,72	-	434,28
Profesiones asociadas a titulaciones de segundo y tercer ciclo universitario y afines	np	476,30	-	428,87
Profesiones asociadas a titulaciones de primer ciclo universitario y afines	np	559,45	-	443,88
Técnicos y profesionales de apoyo	623,94	466,99	515,75	457,60
Empleados de tipo administrativo	578,76	458,33	490,53	411,83
Trabajadores de los servicios de restauración y de servicios personales	413,53	465,34	595,33	433,81
Trabajadores de los servicios de protección y seguridad	-	-	-	np
Dependientes de comercio y asimilados	570,20	448,71	376,07	398,36
Trabajadores cualificados de la construcción, excepto los operarios de maquinaria	-	-	-	np
Trabajadores cualificados de las industrias extractivas, de la metalurgia, la construcción de maquinaria y asimilados	541,29	683,17	468,15	546,09
Trabajadores cualificados de industrias de artes gráficas, textil y de la confección, de la elaboración de alimentos y otros asimilados	474,31	486,03	463,65	411,10
Operadores de instalaciones industriales, de maquinaria fija; montadores y ensambladores	408,70	349,64	463,34	345,45
Conductores y operarios de maquinaria móvil	-	602,91	-	435,68
Trabajadores no cualificados en servicios (excepto transporte)	533,71	374,42	332,83	368,66
Peones de la agricultura, pesca, construcción, industrias manufactureras y transporte	412,29	436,19	279,22	369,42
Total	517,23	451,91	391,55	391,66

FUENTE: INE. Encuesta de estructura salarial

*Índice de Feminización.

4.5.2. Ganancia anual media según sexo, estudios realizados y tipo de contrato de los trabajadores en Andalucía. Año 1995 (euros)

	Mujeres			Hombres			IF*		
	Duración indefinida	Duración determinada	Total	Duración indefinida	Duración determinada	Total	Duración indefinida	Duración determinada	Total
Sin estudios y educación primaria	9.475,56	3.152,31	7.175,48	15.898,57	8.006,08	13.502,34	358,20	236,64	319,39
Educación primaria completa	11.347,11	5.556,96	9.344,54	16.866,20	9.084,90	14.320,32	404,34	367,62	392,18
Educación general básica completa	10.823,63	5.819,00	8.287,36	16.691,91	7.879,87	12.826,80	389,72	443,83	388,31
Bachillerato	16.006,76	8.063,18	14.466,96	23.381,77	10.473,24	21.308,88	411,44	462,71	408,04
Fomación profesional de grado medio o equivalente	10.807,40	6.343,08	9.074,08	19.342,37	8.993,55	16.755,62	335,81	423,89	325,48
Fomación profesional de grado superior o equivalente	15.446,01	7.453,15	11.698,70	21.706,15	10.047,12	19.404,88	427,68	445,84	362,33
Diplomados universitarios	17.075,96	10.527,93	15.605,28	28.299,86	15.617,90	25.688,46	362,65	405,14	365,10
Licenciados universitarios y doctores	23.174,43	11.964,35	19.574,36	35.405,62	14.760,86	31.122,81	393,39	487,15	378,00
Total	13.328,65	6.427,22	10.711,84	19.880,88	9.037,42	16.437,68	402,93	427,43	391,66

FUENTES: INE. Encuesta de estructura salarial

*Índice de Feminización.

4.5.3. Ganancia anual media según sexo, rama de actividad (secciones CNAE-93) y tipo de jornada de los trabajadores en Andalucía. Año 1995 (euros)

	Mujeres			Hombres			IF*		
	Tiempo completo	Tiempo parcial	Total	Tiempo completo	Tiempo parcial	Total	Tiempo completo	Tiempo parcial	Total
Industrias extractivas	17.263,47	-	16.345,13	18.620,56	-	18.595,92	557,21	np	528,27
Industria manufacturera	10.696,21	3.667,38	10.087,39	17.624,08	9.556,69	17.541,74	364,76	230,64	345,61
Producción y distribución de energía eléctrica, gas y agua	18.826,10	6.152,56	18.266,56	24.592,81	9.520,03	24.551,34	460,08	388,42	447,16
Construcción	12.705,40	4.055,63	11.454,09	11.725,15	6.819,68	11.681,27	651,26	357,42	589,32
Comercio, reparación de vehículos a motor, motocicletas y ciclomotores y artículos personales y de uso doméstico	9.539,26	6.392,97	8.814,44	13.924,85	5.886,31	13.651,99	411,73	652,74	388,05
Hostelería	10.267,69	4.250,96	9.438,90	13.941,68	3.389,11	13.029,94	442,63	753,85	435,37
Transporte, almacenamiento y comunicaciones	17.782,15	5.008,23	16.156,41	20.266,73	14.398,45	20.099,65	527,33	209,05	483,10
Intermediación financiera	20.489,70	10.458,81	20.156,14	26.796,73	9.824,74	26.644,07	459,55	639,80	454,66
Actividades inmobiliarias y de alquiler, servicios empresariales	10.838,05	2.732,20	8.364,29	14.443,52	6.337,07	14.225,96	450,98	259,12	353,37
Total	11.838,14	5.102,59	10.711,84	16.630,61	7.173,68	16.437,68	427,82	427,50	391,66

FUENTES: INE. Encuesta de estructura salarial

*Índice de Feminización.